朝鮮日報
夕刊
二十日(火)
本紙朝夕刊十面

三國會議決裂로 倫敦政界大緊張

伊國代表의英國權益無視에 英政府重大決意?

【倫敦十九日發聯合】巴里會商決裂의 報道를 接受하는 同時에 노폭에 歸省하여잇던 호어外相은 急遽 倫敦에 歸着하야 巴里로부터 歸來하는 이든代表를 마저 協議를 遂하기로 되엇는데 一方 볼드윈首相은 二十二日 緊急閣議를 開하야 對策을 協議하기로 決定하고 秘密히 休養地로부터 倫敦에 向하야 歸還하는 途에 올랏다 맥도날드樞相도 鄕里로시마스에 歸省하엿던바 休暇를 中止하고 歸還하고 各閣僚도 이어서 倫敦에 歸還하야 倫敦政界는 지금 世界大戰 當時를 聯想케하는 緊張狀態이다 閣議에서는 먼저 이든代表로부터 巴里會商決裂까지의 經過報告를 聽取하고 來聯盟理事會에 臨할 對策을 協議할터인데 第一段의 對策으로 에디오피아國에 對한 武器輸出禁止를 解除할것이라고 보인다。消息通의 報道에 依하면 今回의 巴里會商에서 伊太利代表 알로이지男은 一九二五年十二月 英伊兩國政府間에 交換된 覺書에 벌서 拘束되지안코 따라서 스나아湖와 알메河의 流域使用에 關한 非公式諒解도 空文에 돌리고 不顧하는 意向을 暗示하엿다고 한다 英國政府는 伊에兩國間의 紛爭을 第三國의 立場에서 超然傍觀할수는 업는 立場에 이르게 되엇다고 解釋된다 伊太利政府今回의 行動은 國際政局에잇서서 英國이 最近 阿弗利加大陸에서 가지게된 優越的地位에 敢然 挑戰하는 것에 不外한데 事實上 伊太利軍이 에디오피아國을 占據하야 스나아湖의 流域使用에 關한 英國政府의 權益을 無視하게 될터이니 에디오피아와 수단地方의 英國政府의 植民地經濟施設은 이로써 徒勞에 歸할 憂慮가잇고 또 大英帝國과 連絡하는 貿易路가 危險에 直面하게 되므로 英國政府로서는 實質的利害關係로부터도 重大決意를 할 時機에 當面하얏다고 解釋된다 英國政府는 今回의 會商에서 스트레자宣言에 代位할 英佛兩國의 共同戰線을 確保한 英國政府는 이 重大時局에 當面하야 一面 佛國政府와의 協力關係를 强化하는 同時에 米國政府와의 共同戰線을 形成하야 平和保障을 爲하야 必要한 措置를 講究할 境遇에 곳 支持를 與하도록 이미 米國政府에 要請하엿다고 傳한다(寫眞은 볼드윈英首相)

【巴里十九日發】三國會議決裂의 結果 英國의 態度如何는今後의 動向을 決定하는 열쇠라고 注目되고잇는데 이든無任所相은 十九日午前 佛國外務省에 라발首相을訪問하고 約四十五分동안 伊에紛爭에 對한 態度方法에 關하야協議를 거듭하엿는데 이結果英佛兩政府當局은 今後再次 聯盟理事會가 開催되기까지 聯絡을取하기로 意見이 一致된모양이다

伊國代表歸還

【巴里十九日發聯合】伊太利代表 알로이지男은 他代表同伴 十九日 巴里出發 汽車로 羅馬에向하엿다 羅馬到着後에는 뭇솔리니首相과 會見하고會商經過를逐一報告할터이다

伊에紛爭委員會 第一日無成果로散會

【巴里十九日發聯合】왈왈事件에 關한 和協委員會는 十九日午後 六時부터 巴里상호텔에서 非公開로서 開會하고 伊太利委員으로서 몬테니아伯, 마레스코치氏가 出席하고 에디오피아委員으로 라포리、라브라데르兩氏가 出席하엿다 從來의 經過에 徵하야 委員會에서는 卽時 第五仲裁委員을 任命하야 希臘公使 리리스氏가 指名될것으로 보이고잇든바 開會와함께 伊太利代表는 再次 異論을 主張하며 第五委員은 和協委員會의 意見이 一致되지 안는 境遇에 任命하기로되엿다 따라서委員會는 第五委員을 任命하지안코 爲先討議를 開始하지안흐면 안된다고 主張하야 에디오피아 委員과 前後一時間 一問一答을 反復하엿는데 드듸어 意見이 一致되지안허 委員會는 아모成果도 내지못하고 午後七時 散會하엿다 二十日午前 午後에 亘하야 다시 會議를 續行協議할터이다

話題解說 門戶開放主義

◇倫敦電報는 에디오피아問題에 對하야 英國의 態度는 門戶開放主義라고 半官的으로 報하여 왓다。門戶開放主義는 (The open door Policy)의 譯語로서 이미 잘 使用되여왓다。機會均等主義라는말과는 비슷한 意味를 가젓스나、어느 特定地域에 잇서서 通商航海上또는 經濟的利益關係에 對하야 列强各國이 均等한 待遇를 享受할 것이라고 主張하는것을 말함이다。卽門戶開放은 外交上에 잇서서 自由主義의 表現으로 볼수잇다。따라서 門戶開放과 機會均等은 方向의 兩面이라 할것이니 門戶開放을 保證한 國家에 들어가서 商工業을 經營하는者로서 본다하면 그것이 곳 機會均等이오、機會均等을 外人에게준 國家로서 본다하면 그것이 곳 門戶開放이다。

◇門戶開放이라는말은 一八九八年 米西講和條約을 締結할때 米國이 한宣言中에「比律賓群島에 잇서서 通商上 世界列國에 對하야 門戶를 開放한다」는 米國의 主義로서 西班牙國의 船舶及貨物은 어느 期間까지 同一의 待遇를 受할것이다」라고 한 것이 始初이다 그後 近代外交史上에 顯然히 使用되기는 有名한 「헤이宣言」에서 비롯하게되엿다。卽 一八九九年에 米國務長官헤이는 英獨佛伊露及日本에 對하야 「淸國版圖內, 特히 淸國에 對한 勢力又는 利益範圍에잇서서, 各國의 商工業에 對한 通商航海上의 絶對平等한 待遇를 主張한다」는 宣言을 發하야 各國이 모두 同意를 表하엿다。

◇如何間 門戶開放이니 機會均等이니 하는用語는 先進國이 後進國에 對하야 大國이 弱小國에 對하야 勢力平衡을 主張하는 때에 쓰는말로서、이번 에디오피아問題로 다시한번 英國이 主張하게되는것은 至極히 當然한 일일것이다。그러나 三國協商이 決裂된 오늘날에 下回가 果然 엇지될것인고。

에디오피아政府 戰費捻出에奔忙

英米軍器續續輸入

【아디스아베바十九日發聯合】巴里會商決裂報道에 에디오피아皇帝 하일레·셀라시에一世陛下는 開戰은 避키 難하다고 豫想하고 十九日 國立銀行 緊急理事會를 招集하야 戰時資金의 捻出、軍需品購入資金調達에 對하야 重要協議를 遂하엿다 軍需品은 英國領 수단을 通過하야 續續 輸入되고 잇다는데 아직 不充分을 不免하므로 에디오피아政府에서는 새로 米國의 콜드會社에 大量注文을 發하엿다고 傳한다 政府는 다시 全國에 失業者를 地方廳에 屆出하도록 通達하엿다 失業者를 徵發訓練하야 戰線에 送할것으로 解釋되다 또 國境線一帶에는 佛國人技師가 堅固한 砦를 짓고잇다고 하며 또 希臘人醫師十八名은 負傷者의 手當萬端을 整頓하고잇다고 傳한다 戰端開始의 時機는 雨期終了後인데 大體 九月十五日以後라고 보이는바 今年은 雨期가 意外로 빨리 끗날것이라는 觀測도 잇다 다만 에디오피아政府에서는 依然 英國政府의 調停에 依한 平和的解決에 一縷의 希望을 두고 紛爭의 平和的處理를 期待하고잇는 모양이다

埃及黑人들이 에國後援運動

【알렉산드리아十九日發聯合】왈왈事件의 重大化以來 埃及 黑人의 에디오피아帝國支援運動은 猛烈히 起하야 이미 알렉산드리아 市에서는 에디오피아 救援委員會가 組織되어 救援委員會本部에서는 十九日 緊急會議를開催하고 다시 國內主要都市에 支部를 設置하야 全國的으로 義勇兵募集에 着手하기로 決定하얏다 現在 救援會의 募集에 應하야 義勇軍으로 參加한것은 이미 三千八百七十九人으로 그中一千八百四十二人은 豫備將校라고 傳한다 一方 埃及實業界에서도 에디오피아帝國支援의 運動이 일어나 이미 에디오피아帝國에 對하야 軍需品의 原價提供을 提言하얏다고한다

緊急閣議열고 英、對에 態度決定

豫想되는大體方策

【電通倫敦十九日發】英佛伊三國會談 決裂의結果 이든無任所相……

伊國膺懲決定

第二國際黨에서

【브럿셀十九日發聯合】第二인터내쇼날本部는 十九日 長文의 決議를 發表하야 伊太利政府의 行動을 膺懲할것이라고 主張하엿다 決議의 要旨는 如左하다

一、伊太利政府의 侵略行動이 承認되면 히틀러總統도 또 如何한 行動을 取할는지도 모른다 第二인터내쇼날社會主義諸團體는 九月四日의 理事會開會前에 一大데모를 敢行하야 全世界輿論의 壓力으로서 伊太利政府를 牽制할것

一、끗까지 팟쇼伊太利의 帝國主義的侵略을 糾彈한다 各國政府는 伊太利政府의 侵略行動阻止를 爲하야 스에즈運河의 閉鎖斷行이 必要하다

一、和協仲裁委員會의 機能은 單純한 仲裁에 屬하지말고 紛爭의 平和的處理를 講究하기를 要求한다

이든代表歸國

【倫敦十九日發聯合】英國代表이든無任所相은 十九日午後九時旅客機로 크로이든飛行場에 到着하야 卽時 自邸로 向하엿다

陸軍豫算은年年 六億圓을突破?

第二次五個年計畫着手로 財政當局對策에苦悶

【電通東京電話】陸軍豫算은 逐年增加하고잇고 또 明年度부터 第二次的 五個年計畫을 세워서 資材整備費의 兵備改善費가 計上되는結果 政府와 財政當局에서는 今後의 陸軍豫算의 豫測은 全然 잡기가어려워 財政計畫 公債政策等의 樹立도 困難하다고 하고잇는데 昭和十五年度까지 五個年間의 陸軍豫算의 全貌를 提示하야 政府及 財政當局의 善處를 要望하기로 根本方針을 決定하고 이具體方針을 硏究中이던바 陸軍豫算의 核心이 되는

一、資源整備費
一、滿洲事變費
(航空器材整備費를包含함)
一、兵備改善費

의 三大項目의 全部를 五個年計畫으로하고 또 年次計畫의 平均을 圖함으로써 右五個年度間의 陸軍豫算의 增減을 最少限度에 끈치기로 하엿다 그리고 右三大項目의 五個年間의 總額은 大體

一、滿洲事件費 九億圓
一、資材整備費 五億圓
一、兵備改善費 二億五千萬圓
合計 十六億五千萬圓

假量이다 이結果 明年度 陸軍豫算은

一、標準豫算 二億五千四百萬圓
一、一般新規要求 二千萬圓
一、滿洲事件費 一億八千萬圓
一、資材整備費 一億圓
一、兵備改善費 五千萬圓

으로 合計 六億四千萬圓假量이 되며 明年度以降 十五年度까지의 豫算은 必然的으로 六億程度를 持續하게 될터이다(寫眞은 林陸相)

廬山會議에서 蔣汪合作强化를 主旨로

決定된四個條項

【電通南京十九日發】信憑할만한 側에의入電에 依하면 今回의 廬山會議에서 決定한 主要한것은

一、汪精衛氏를 行政院長에 끗까지 留任시킬것
二、今後 汪氏로하여곰 自由로 手腕을 휘날리게하기爲하야 蔣介石氏가 卒先하야 積極的으로汪氏를 援助支持할것
三、對日方針에 關해서는 汪氏의 親善政策을 支持하고 漸進的으로 着着改善의 實을擧할것
四、政府幹部의 機構改革等의 複雜한 手續을 要하는 問題는 蔣、汪兩氏가 會見한 다음에 協議決定할것

의 四項目인데 張群氏가 蔣介石氏의 使者로 靑島에 赴하야 右結果를傳達하엿스므로 汪精衛氏도 드듸어 態度를 緩和하야 留任決意를 傳示하는同時에 蔣介石氏와 直接折衝하기 爲하야 南京에 歸還키로된것이다 그리고 蔣、汪兩巨頭 會見은 一兩日中에 南京에서 行할터이다

八面鋒

◇蔣、汪兩巨頭의 妥協說이 傳한다、먼저 慶賀할일。

◇行政院과 外交部長의 職만은아모리하여도 그만두고십다고、南京의日氣도 晴後曇。

◇目的貫徹爲하야는 障碍를斷乎粉碎하겟다고、伊首相의意氣만은 크다。

◇伊太利로보면 英雄。에디오피아 로보면 大敵。

◇水泳場을 團束하는 規程이생기고、氷會社合同案이 進行된다。

◇立秋 末伏도 다지낫다。明年準備로 좀 일즉 서두르는일。

本紙夕刊八面

巴里各紙의報道 戰爭은不可避!

伊、軍需品續續輸送

【巴里十九日發聯合】英佛伊三國會議決裂에 關하야 巴里各新聞紙는 一齊히 悲觀論을 揭載코 이제는 伊에兩國間의 開戰은 避키 難하게되엇다고 述하고잇다

【카이로十九日發聯合】開戰의危機切迫과함께 伊太利政府는 東阿遠征軍의 派遣을 急히 行하고잇는데 前週末에는 一萬噸級의 巨船 강게號를 爲始하야 運送船十二隻이 스에즈運河를 通過하야 東阿植民地에 向하엿다 此等運送船은 戰車、裝甲自動車、砂漠用의 騾馬等 甲板에 다로록 積載하고잇섯다 十七日現在 伊太利政府가 支拂한 運河通過料金은 總額七十五萬磅에 達하엿다고한다

北中開發에呼應 中國側團體組織

【天津十九日發聯合】北中經濟開發에關한 日本側의 調査는 駐屯軍調査班을 中心으로 着着進行中인데 中國側에서도 이에對應할 團體의 結成을 急히 行하고잇던바 元國務總理 高凌霨氏 天津市政府顧問劉商氏 天津電車公司廳長陳同午氏 天津市政府實業管理處長陳良居氏等이 日中經濟 提携를 目標로 東亞經濟協會를 組織하기로되어 十八日 發起人會를 開하고 會規 趣意書等을 決定하엿는데 日本側과 連絡하야 드듸어 具體的으로 北中 經濟開發에 進出하기로되엇다

人事·集會

▲矢野秘書官(同總督)釜山으로부터二十日朝歸京
▲梁尙煥氏(同庶務主任)同上來社
▲金晉泰氏(三好化粧品株式會社專務取締役)新任人事次二十日來社
▲瀨戶新義州府尹(同國境)十九日入京不知火旅館投宿
▲李貞淳氏(中央日報記者)二十日午前八時還外

滿洲國治外法權撤廢와 在滿朝鮮人의關係 (五)

金麟伊

九、滿洲國의 治外法權撤廢問題 元來 治外法權國人 의有하는 諸種의 特權에는 其反面으로 居住、往來、營業等에 關한 여러가지 制限을 作한다 그러나 滿洲에잇는 日本人에게 從來 土地商租權。居住往來及 各種事業經營權은 條約上 南滿洲에 限定되어잇섯는데 滿洲國成立後 其全領域은 事實上 開放되야 日本人은 滿洲의 到處에서 自由로 往來居住하며 또 各種의 事業에 從事하고잇는 實情이며 또 土地商租權은 昭和八年三月以來 滿洲國側의 措置에 依하야 北滿一帶에서 도 認定하게 되엇다 卽 在滿日本人 朝鮮人까지 合한 二百萬人은 治外法權의 모든 特權을 依然히 享有하면서 以外는 爽實關係에잇는 各種制限에 拘束되지 안는다 特히 條約上 南滿洲에서 土地商租하며 또는 居住往來하야 各種의 事業에 從事할 境遇에 는 滿洲國의 警察法令과 課稅에 服從하여야될것임에 不拘하고 事實은 이에 不服하는狀態이다 滿洲國의 實際는 如何튼 一個國家로 成立生長하는 以上 極히 多角的으로 發達한 廣汎한 治外法權이 嚴然히 存在하는것은 形式上 二個의 主權이 一國에 存在한듯 하여 政治、經濟、社會各方面에 抒格을 惹起할것은 事實이다 治外法權때문에 日本人에게는 課稅를 할수업서 稅金增徵의 길이업스며 重要産業을 統制하려하여도 産業에 對한 支配權을 가지고잇는 日本人을 除外하면 統制를 하여도 所用이 업슬 狀態이어 治外法權撤廢의 要望이 生起한것이다 大體 治外法權은 沿革的으로 보아 一國의 諸般制度가 甚히 不備하야 在留外國人에對하야 普通의 文明國家가 賦與하는 待遇를 供與할수 업기때문에 생긴 變則的事態인 즉 其發生의 原因이되는 司法及行政組織上의 缺陷이 改善됨에따라 變則的事態는 自然히 正常化하여야 될것은事實이다 上述한바와가티 滿洲國의 治外法權이라는것은 其內容이 極히 複雜하고 廣汎하야 그撤廢는 各方面에 影響을 미치며 日本人이나 朝鮮人에게 政治的關係、經濟生活에 相當히 重大한 變化를 齎來할것임으로 日本政府는 行政的部分으로부터 漸進的 撤廢方法을 取할터로 明年度부터 于先 租稅와 産業法規의 適用이 잇다한다

一〇、治外法權撤廢와 國籍問題 滿洲國의 治外法權을 撤廢한다는것은 上述한바와가튼 廣汎한 旣得權益을 拋棄한다는 意味가 아니다 治外法權을 撤廢하는 同時에 滿洲國에서는 日本人이나 朝鮮人에게 自國民과가티 土地의 所有權、自由營業權、居住權其他 治外法權下의 諸般權利와 똑가티 賦與할것을 前提로 하는것은 勿論이며 또 不遠間 滿洲國에서 實施한다는 國籍法制度를 確立하는 同時에 日本人은 勿論 在滿朝鮮人은 有籍者와 無籍者를 勿論하고 全部 滿洲國에 歸化의 形式을 取하야 滿洲國人으로 法律的으로 認定하자는 計劃은 滿洲國對外務省間에 또滿洲國對總督府間에 大體의 諒解가 成立되엇다는것도 事實이다 그러나 이 日本內地人은 兵役關係와 義務敎育關係로 또 朝鮮人은 其特殊環境인 社會的保護와 政治的取締의 困難上 完全히 本國의 國籍을離脫하야 滿洲國國籍을 取得한다는것은 困難하다하야 아즉 이問題의 具體的實施까지에는 相當한 迂餘曲折이 잇슬것갓다 萬一 國籍問題를 簡單히 解決하야 朝鮮人을 全部 歸化식힌다하자 至今까지에 滿洲國이 朝鮮人을 待遇하는 態度와 政策으로 한다면 治外法權을 撤廢한後에 滿洲國에서는 所謂 鮮人系滿人이라하야 有形無形의 差別과 壓迫을 안한다고 斷言할수가到底히 업다 特히 滿洲에 잇서서 朝鮮人은 都市와 農村을 勿論하고 集團的으로 部落을 形成하여 居住하는데 歸化後에도 果然 朝鮮人 子弟에게는 朝鮮人으로서의 特別한 敎育을 實施하여 줄런인가 이在滿同胞의 敎育問題는 現下의 重大問題인만큼 勿論 總督府의 大杉氏計畫의 實施를 압두고 重大 將來의 問題로도 極히 重大視할 問題이다 이 問題에 對하야는 次項에 詳論할려니와 如何든 最近까지도 滿洲國에서는 朝鮮人 無籍者에는 土地商租의 登記拒否 又는 水利權賦與의 拒絶等 特히 地方官廳에 잇서서 社會的 政治的 差別待遇와 抑制政策을 常用하니 治外法權 撤廢後의 滿洲國 에서는 果然 朝鮮人을 如何히 處遇할른지 注目되는 重大問題이다 國籍問題에 關聯된 滿洲國內의 民族問題를 根本的으로 合理的으로 解決치안코는 治外法權을 撤廢한後에 朝鮮人에게 미치는 政治的 經濟的變化와 따라서 打擊이 莫大할것은 明若觀火의 事實이라하겟다(續)

九月新譜
爽快한初秋! 부르라·九月의노래!
新民謠 新방아타령 金福姬
流行歌 白馬江의追憶 金福姬
流行歌 水夫의嘆息
新民謠 마음의큰애기
流行歌 애혼야피리
新作歌 一片丹心
자진방아타령
빅타—레코—드

物理醫療師
生活線第一有望
最新最高 物理醫學 責任養成
◉院長은 我國新合電醫의 創始者로서 東京電醫學校學長이고、斯界電醫에 有名한 巨頭이다
永久的醫師同樣의 資格으로 多數한 衆人의 健康과 生活의 安定을 得하는者는 必히 今期에 入學하라 不遠 總督府令發布其後에는 自由開業은 不許되며 只今 本院의 資格證明으로써 自由開業이 되며 永久安全하고 有資格인 養成所는 本院以外에는 업다
◉來院하면 一目明瞭 (希望者는 規則書를 請求하라(郵送))
認可 京城高等電醫講習院
附東京電醫學校實習院
京城府黃金町三ノ二四四

巡査看守(講義錄)
巡査看守志願者는本會講義錄卒業에依하야合格保證、特典으로鮮人巡査試驗問題集等三冊無料進呈함(但入會者에限함)
京城府永樂町二丁目二番地
朝鮮警務學會 電本三〇三〇番
(規則書卽送)

金銀白福金
株式會社
石福商店平壤出張所
平壤府旭町 電話一三一四番
本店 東京市下谷區練塀町

大阪著名問屋案內
百圓資本
內外文房具問屋 イチヤ商店
大阪市東區南久寶寺町一丁目
ステッキ卸 パイプ商 井村友三郎商店
大阪市東區北久太郎町四丁目
勞働 セーラー 乘馬ズボン 洋服各種 製造卸 若原重商店
大阪市東區本町一丁目

當選謝禮
今般洒川郡學校評議員選擧에際하야 有權者諸位와有志諸氏의深厚하신同情으로本人等이當選의榮을豪하엿기 紙上으로謝意를表하나이다
洒川面 崔演國 三千浦 張鷹相
枾洞面 金夢起 龍見面 申甲熙
南陽面 李亨鎬 洒南面 李益秀
正東面 金東起

當選謝禮
順天郡住岩公立普通學校評議員
金年洙

當選謝禮
今般面協議員選擧에際하야 本人等이 有權者僉尊의深厚하신 愛護를 豪하와 當選의 榮冠을 戴하엿삽기 玆에 紙上으로 替身謝禮하나이다
義城郡丹北面 面協議員 林承鎬
義城郡丹北面 面協議員 崔有根
義城郡丹北面面協議員 李亨植 張胤赫 張仁植 蔣周郁 金敬淵 琴德淵
義城郡多仁面協議員(無順) 梁萬煥 金相經 姜幷熙 金允亞 金租顯 權赫泰 安璥俊 梁在夏 崔達基 崔庠璟 金聖鎭 鄭成石

當選謝禮
今般面協議員選擧에 際하야 本人等이 有權者僉位의 溫厚하신 愛護를 豪하와 當選의 榮冠을 戴하엿삽기 玆에 紙上으로 替身謝禮하나이다
義城郡安溪面協議員(無順)
金仁淑 金錫宰 金相鶴 許鎬逸 宮武嘉三郎 金秉龍 李宗大 張守榮 卞章默 張基五

當選謝禮
昭和十年八月 日
淸道郡豊角金融組合長 朴漢起

京城實踐簿記學院 タイピスト女學部 生徒募集 校舍擴張

神秘丹

京城 金銀地金分析賣買 合資會社 杉山商會 高價 京城明治町 電話本局七四番

從兄에怨嫌가지고 一時五家率撲殺

從兄夫妻와姪兒三男妹를

河東郡에悖倫慘劇

【釜山支局電話】경남 하동군 진교면 고이리(河東郡辰橋面古梨里)이백이십삼번지(농업)강남조(姜南祚)(三五)는 십팔일에 동면송원리(松原里)에 거주하는 그의 종형 강수조(姜守祚)(三八)를차저가서 사소한 언쟁이 잇섯는데 그것으로 원혐을 품엇든지 이튼날인 십구일 오후 여섯시경에 다시 강수조의 집에 가서 작대기와 돌을 가지고 종형 강수조를 비롯하야 동인의처 김금순(金今順)(三五)장남 상쇠(相釗)(一七) 장녀 재순(在順)(五) 차녀 순개(順介)(三)등 다섯식구를 란타하야 현장에서 다섯권솔을 즉사케한 대참변이 생기엇는데 소관하동경찰에서는 즉시 범인 강남조를 체포 류치하고 취조중이다

保菌者가服用則 刺戟、發病을促進

傳染病豫防劑服用者發病에對하야

衛生當局의辯明

가보=금년은 례년에 드물게전염병이유행의상태를 현출하야왓연 일반의건강의 일대적국을이루고잇서서 관계당국에서는 각방으로 방역에분주하고 잇는데 그유력한 예방방법으로서 예방주사외에 예방내복약을 경무국위생과에서 다량적으로 조제하야 전조선각지에배부하야 특히 지정한 약점으로하여금 분매시키고잇는데 이내복약을 쓰고는 얼마지나지아니하야 전염병이발생하는일이 간혹잇드니 근일에는 본정서(本町署)관내에서 세명룡산서(龍山署)관내에서두명이 나거진일시에그러한사고가잇섯다 이에 내복약에대한 일반의의혹은 점점 두려워가려고한다 그런데 이내복약이 효력을 발생하는것은 대체로 복용후일개월전후부터며 또 이미균이 침입하엿슬경우에 내복약을쓰면이에자극되여 발병이 더욱 속하다는것이다

이에대하야 경기도 위생과에서는 이러한일은 내부약자체에서 발병하는것은 절대로아니며 내복약의효과가 절대적인 까닭에 체질과 겨울의 여하를따라서는 충분히 체내에 면역체(免疫體)가 형성되기전에 그만 병균의 침해를받고 마는것이라고한다

內服藥効를 過信이不可

天岸者衛生課長談

당국에서 조제한 장질부사예방내복약에 부정한것이 잇섯다거나 또는 그것을 먹고 병이 되엇다는말을 처음들엇스며 새삼스럽게 그약품을 검사한 일도 업습니다 대만 내복약의 효과에 대하야 일반이 너무 지나치게 밋는데서 생기는 오해인데 내복약을 쓰면 절대로 안전한것이 아니라 체질을 따라서는 그효과가 신통치안흔 경우도 잇습니다 그러나 이는천명이나 만명중의 몃사람의 경우고 그것이 몃십퍼센트식사고가 생기는것은 아니니까 그러타고 내복약의 효과를 무시할것은 아닙니다 운운

赤色放送에對峙

北朝鮮에强力放送局

조선방송협회에서는 조선방송망(放送網)의 확립을 목표로 이미남조선지방에 부산 방송국을 설립하고 계속적으로 금년도에는 평양방송국의 설립을 목표로 목하계획을 진행중으로 이에따라 조선의 방송망은 남은 곳으로서는북조선만잇게되야 명년도에는 필연적으로 북조선지방에 방송국의 설치가계획되여 잇는바 이북조선방송국 설치에 잇서서는 가장주목할만한 사실로 일본제일의 강력(强力)방송국을 설치하고저 내사를 각방면을 진행식히고잇는것이다 즉일본해 연안각지방의 방송구역을 위협하고잇는 해삼위의 적색방송은 최근방송을 중시하고잇스나 이것은 원래의 십오키로와트 방송을 임의이십키로로 강력방송을 하고저 수리중에 잇는것이판명되엿다한다 이대로잇다면 조선방송구역내일대위협을 늣기게되겟슴으로 조선방송협회에서는 북조선방송국을 설치함에잇서서 해삼위와 대항할마한강전력설비를하야 북조선과간도를 청취구역으로 하는대방송국을 설치할의향으로 만주국당국에 량해를 엇는동시에착착준비중이라고한다

車載貞等三名 無事히釋放

月餘取調도無所得으로

東大門署檢擧事件

광주(光州)학생사건당시의 중요인물이던 차재정(車載貞)(三○)이가 시내동대문서(東大門署)고등계에 검거되엿다함은 이미 본보에 보도하엿거니와 그후우금 한달이 넘도록 동서고등계에서는 그의 일상행동과 금전관계에까지 준엄한 취조를계속하여오던바 꼿꼿내 아모이러타는형적과 단서를 붓잡지못하고드듸어 한인옥(韓仁玉)(二○)외 한명과가치 전부차재정관계자 삼명을일제석방하고 말엇다 이로써동관계자는 전부무사석방되고 차재정에 관한사건은 아모내용업시 단락지고말엇다

市內典當舖利子 鳥足之血的減下

平均每月五厘假量式減下

來十月一日부터實施

경성부내의 전당포리자는 대정구년에 시행한이래 고리률(高利率)로 일관해와서 현금과 가튼 저금리(低金利)시대의 현세를 전연무시하고 잇서서 일반리용자의 손해가 막대하엿다 이에경기도보안과에서는 다소간 리식인하를 행할의사로 이를업자에게 내시한바 잇섯드니 이윽고 오는시월일일부터 아래와가티 실시하기로 되엿는데대체로 종래보다 오리가량저하된세움이며 오십원이상은리식제한령(利息制限令)에의하리라고한다

卄五錢	以下	一個月	一錢
一圓	同	同	五分
五圓	同	同	四分五厘
十圓	同	同	四分
卄五圓	同	同	三分五厘
五十圓	同	同	三分

阿野機東京行

【大阪電話】 봉천일만키로 일영련락비행도에 최후의코스를 압혀두고 항공법(航空法)에 저촉되여 대판성동(大阪城東)련병장에서 대기하고잇든 아야승태랑(阿野勝太郞)(三七)비행사는 항공국의 지시에의하야 비행금지가 해제되여 십팔일오후 려시삼십삼분옥궁(玉宮)항공관리자의 환호리에 출발하야 동경우전(羽田)으로 향하엿다

鴨江溯航中의 高瀨船또被擊

【警務局着電】 십팔일 오후한시경에 산동성해남(山東省海南)에 거주하는 중국인 류혜여(柳惠如)는 고뢰선(高瀨船)일척에 식염과 잡화다수를 실고 평북 대안 즙안현외차구(輯安縣外岔溝)를 향하야 소항중 벽동(碧潼)경찰서 대안관전현 추과변촌목곡(寬甸縣秋果邊村木谷)강안에서 토병단인 해교(海蛟)일파 십명에게 습격을 당하엿는데토 별단은 맥분(麥粉)세포대와 의류 십여점(시가이십사원)을 강탈하고 선부류종희(劉宗喜)(二○)를 랍거하여가지고 협피구(夾皮溝)방면으로 도망하엿다한다

毒茸에中毒되여 四名即死四名重態

中毒者嘔吐物을먹은畜犬까지도即死

加平郡下에서罹毒者續出

최근 비스뒤에 야생의버섯이 산과들에 만히나는데 이것을 식용버섯으로 잘못알고 먹고는 생명을 일허버린 춘사가 가평군(加平郡)내에서 첩출하엿다 이십일아츰에 가평서로부터 경기도경찰부 위생과에드러온 보고에 의하면 가평군군내면 두밀리(斗密里)구십칠번지제 타업 전상은(田尙殷)(四七)과 그 셋재아들 삼성(三成)(一○)은 지난칠일에 산에갓다가 멈음직한 버섯을 발견하고 따다가 국을 끄려먹고는 중독되여 구토와설사를 하다가 삼사일만에 각각 죽엇고 그들이 토한것을 먹은 개까지도 죽엇스며 가튼군 상면 상동리경수동 (上面上東里井水洞)제탄조합 사무소에잇는 강계천(姜桂千)(三七)과 그아우리동근(李東根)(五)리동린(李東麟)(三)의 세명도 칠일에산에서 버섯을따다가먹고는 강계천과 리동린은 당일로죽엇고 리동근만은 어린 까닭에 체면을차려서 덜먹은것이 다행으로생명은 건젓다고한다 또가튼군외서면 하천리(外西面下泉里)사백구십일번지 신하현(辛夏鉉)(五二)과그안해김씨(金氏)(四五)의 세 사람도 역시수일전에 버섯을따다먹고 중독이되여 고민하는것을 공의가 출동하야 치료한결과생명은 마칠것이다고한다

京圖線列車 又復被襲顚覆

警乘兵等이戰死

지난 십구일 오후 아홉시 오십분경 신경발(新京發) 도문행(圖們行)화물렬차가 경도선 남구(南溝)량병대(梁兵台) 사이를 진행하든중 약일백오십명의 토병대에게 습격되여 탈선전복이 되는동시 화물차 여섯대가 전소되엿고 경승반장(警乘班長)도 즉사한외 그관수 한명이 부상을 당햇다 그리고 부근주민 네명이 토병에게 랍치되엿는데 상세한보고가 아직 업기까닭에 토병의 계통과 손해등 일체가 불명하다한다

橫領請負師

부내 태평통(太平通)이정목 경성토목합자회사(京城土木合資會社)에 청부사(請負師)로잇는 평천영길(平川榮吉)(三○)은 지난칠월이일 부터 열사흔날까지 한강통(漢江通)십삼번지지전장차랑(池田長次郞)의 집에서 우물파는공사를 청부하여 인부여러명을다리고 일하든동 동여 여러곳에서 그런수단을써서 인부삭전을 횡령하엿다가 사흘동안의 인부삭전을 준사실을 위시하야 전표열석장을 횡령한후 현재 봉산서에검속되엿다한다

仁川海上에서 揮發油五千箱을燒失

江南丸火災로船體도全燒

【仁川支局電話】 이십일 오전열시반경 인천압바다 소월미도(小月尾島)로부터 약삼백미돌이나 떠러진 해상을 지나가든 휘발유를 만재한강남환(江南丸)(이백칠십오돈)에서 불이 이러나 휘발유오천롱을 다합께 그배를 전소하엿는데 화재와함께 기관장전중길오랑(田中吉五郞)(四七)과 화부 촌상조송(村上助松)(二八)은 몸에 크게화상을닙어 시내 서야입(西野入)의원에 입원식혀 치료하는중이요 선원세명은 물에 뛰여내린것을 해안에서 고기낙고잇든김재근(金在根)(二○)이란 사람이건저내고 남은 일곱명은 경비선이 구조해내엿는데 이배는 전기(川崎)항에서 휘발유 일만오천상자를 실고 인천에 입항하야 일만상자는 하륙식히고 오천상자는 싣은채로진남포로향해 가든중에 이와가티 불을이르킨것으로 손해는약일만사천원이라고 한다

重大使命띄고 露領서潛入

本町署逮捕送局

지난 칠월상순무이른날밤에 부내 본정서 신정파출소(本町署新町派出所)원이 거동불심한 청년한명을 신정유곽부근에서 검거하여 그후 동서고등계에서 엄중취조를행든바 의외로 로령으로부터 잠입한 중대한범인인것이판명되엿다 즉 그는 본적을 함경북도명천군하가면포항동 (明川郡下加面浦項洞)에두고 로령연해주해삼위(露領沿海州海蔘威)헤긴스카야가(街)이십일번지 원동사범로동학원(遠東師範勞働學院)생도·일권(日權)이라는 별명을가진 김용쇠(金龍釗)(三○)로서 지난칠월열이틀 당원획득의 두가지 중대사명을 바티가지고 경성에 잠입하여 그후 부내인의동(仁義洞)삼십칠번지 인의하숙옥(仁義下宿屋)에 두류하면서 첫재 동지엇기에 암중활약을하다가 그와가티 체포된것으로 당시그의속바지속엔 십원짜리 지폐열일곱장이감추어 잇섯다한다 그리고 그간취조가 끗나서 오는스무사흗날까지 송국하리라한다

爆擊機不時着

실구일 오전구시경 평양(平壤)비행제륙련대 소속 경폭격기(輕爆擊機)사십칠호는 훈련 비행중 긔관에 고장을 이르켜 평남대동군·의엄리(大同郡依嚴里)대동강안에 불시착륙 하얏슴으로가티탄동대의 부관(副官)석환소좌(石丸少佐)는 전액부(前額部)를 부상한 이외의 조종자들은무사 여하다한다

運動競技

都市對抗卓球 朝鮮代表惜敗

對大阪府戰에

第四回 全日本 都市對抗卓球大會第一日은 十七日 午前九時부터 京都市小學校에서 開始되엿바 朝鮮代表(平壤軍)는 第一回戰에 大阪府와 對戰하야 四對二로 惜敗하엿다

臺灣軍이優勝

臺灣對比島水上戰

【마닐라特信】 臺灣對比島水上競技對抗戰은 十七日 當地에서 擧行한바 十一點對 十點으로 臺灣軍이 優勝하엿다

國際學生大會

蹴·籠球各國順位

【부다페스트十七日發聯合】 第六回國際學生 對抗陸上 競技大會는 十八日로써 終了된바 蹴球及籠球의 各國順位는 다음과가다

▲蹴球順位=1匈牙利 2獨逸 3英國 4라트비아

▲籠球順位=1라트비아 2波蘭 3匈牙利 4獨逸 5佛蘭西

▲女子籠球順位=1波蘭 2라트비아 3匈牙利

中等野球準決勝

育英4A 早實3

第七回中等學校 優勝野球大會 第七日의 準決勝은 二十日 午前九時五十分부터 阪神 甲子園球場에서 早實先攻으로開始된바 結局四A對三으로 育英勝하엿다

早 011000010—3
育 001000201—4A

米國五年連霸

英米對抗女子庭球

【웨스트·힐스十七日發聯合】 英米對抗 『와이트맨』 杯女子庭球戰은 十七日부터 擧行한結果 四─二로米國이 五年連霸의 榮譽를 차지하엿다

專專蹴球部 滿洲遠征記 (一)

主將 金容植

遠征記를쓰는 나는 여러가지로 생각이마허습니다 먼저생각나는것은 이러한글월을 처음쓰게되는것마큼 엇더한形式으로써야될것인지 또는元來가이러한文章을 發表하야본적이업는저로서는遠征記의發表가오히려 專專蹴球部를爲하야 不利한結果를 맷지나아니할가하야 恐懼하는바입니다 오즉 專專蹴球部의發展을爲하야 愛護해마지아니하시는讀者諸氏의 寬容하심을밋고 遠征中에늣긴바를 記錄하야볼가합니다 그럼으로 遠征中의競技成績은 이미紙上에도 發表된바이오 槪評도紹介된바이라 記錄할 必要도 업거니와 記錄하려고도안습니다

그리고 在滿同胞諸先輩의 大한 聲援에 對하야는 먼저 紙面을 通해서 滿腔의 感謝를 올리나이다

近年에 이르러 우리朝鮮蹴球界는 對內的으로나 對外的으로나 飛躍的活躍을 始作하야 稀微하든 우리蹴球界로 하야금 東洋諸國의 注目을 잇끌게하고 더욱이 今年에잇서서는「씨슨」劈頭부터 極東의 蹴球王이라고 稱號하든 上海東華足球隊도 지난四月에는 우리에게 降服을하게되엇다 이어서 五月下旬 北中天津에 遠征하야 全中國內에 잇는 東西洋人의 霸者이던포트팀과 對戰하야 그偉名을 날리어 朝鮮蹴球界의 實力을 完全히 公認식혓고 지난六月初에 東京에서 開催된 第一回 全日本 蹴球綜合選手權大會兼 明年獨逸伯林에서 開催될 世界올림픽大會의 蹴球豫選(第一次)戰에 잇서서는 京蹴團이 出場하야 斷然優勝으로 諸强豪를 擊破하고 優勝의 月桂冠을 차지하야 世界舞臺로 進出하려는그네들의 달콤한 꿈을깨트리는同時에 그네들로 하야금 오히려 우리朝鮮蹴球技의再檢討를하게되얏다 우리蹴球界는 放然한 歷史를 가진 것은 아니라 넘더른 處地에 잇스면서도 偉大한 選手를 길러내여 非常한 發展을 보게된 것은 오직 我國蹴球가 存在하야 不斷의 努力을 한에 잇슴이라고 말하고십다 우리蹴球가 이와가티 非常한 發展을하야 世界舞臺로 躍進하고잇는 이때 우리學園蹴球界의 一角의雄인 專專蹴球部가 滿洲遠征을 計劃하지 月餘에 萬事順調로 進行되여 發程하게되엿슴은 蹴球界를 爲하야 慶賀할만한 事實이라고 할것이다 (繼續)

運動界人事

▲金田亨氏(商銀庭球選手) 鄕里인信川商銀支店으로 轉勤

天氣豫報

曇驟雨

高氣壓은 日本南海上과 西伯利亞로 퍼지고잇스나 其勢는 弱하야 支那中部로부터 朝鮮서 日本海及 오호츠크海에 뻐처 氣壓의谷이되고 七五一耗의低氣壓은 國境中部와 關東州에잇서 東進하고잇다 滿洲朝鮮은 흐리고 곳곳에 降雨가잇다 日本內地는 東北地方과 北海道地方은 흐리나 其他는 日氣가 조타

最高 二八、九
最低 二一、二
正午 二九度六

農地令의拘束을 作人에게忿푸리抑壓

惡德地主의取締를爲하야

各道小作官을增員

농지령을 실시한지 만일년이갓가워옴에 불구하고 소작쟁의는 격증하여가며 또지주는 농지령을 역용(逆用)하거나 혹은악한 소작인에게대하야 농지령이라는 법령때문에 지주가 다소간구속을 밧게된 그분푸리로 가진억압을하야 작권의 이동등을하므로 총독부에서는 농지령의 일부개정과 동시에 명년도에는소작관을 증원하야 현재한도에한명밧게 업는것을 명년도부터는 한명가량식 증원을하고저 이에 대한 예산이만원을 요구하엿든바 재무국의 사정에 통과되엇슴으로 명년에도 소작관의 증원을하야 농지령의 철저적실시와 악덕지주의 단속을 엄중히 할터이라한다

宣川路下間 京義線不通

今夜中에는開通

【宣川支局特電】 십구일밤십시부터 내리는비는 이십일까지 내려 개천물이증수하며 경의선로하(路下)역과 선천역간 (宣川驛에서 일키로떠러진곳)에 약사십메돌의 철도선로가 붕괴되여 경성행제사호렬차는 선천역서 정거중인데 밤십시까지는 복구될모양이라한다

蔡·姜二大歌手컴비로된

힛트盤 再現!!

流行歌 아득한千里길 蔡奎燁

故鄕을차저가니 姜弘植

레코-드番號 四〇六二

株式會社日本蓄音器商會

콜럼비아레코-드

빗을 갑흔증거

회회교인의 풍속중에 어떤 부자가 빗을 줄때에 표를 밧앗다가 빗을 다갑흘때에 채무자가 그표를 … 우리가 하나님께 죄의빗을 … 『예수』께서 … 十자가에 못박으섯다 … 우리의 죄빗을 갑흔증거가 아니고 무엇이랴 … 큰 죄를 범하엿스나 … 곳 우리의 죄빗을 감할수 업슬것이다 다만 한가지 방법은 『예수』께로 나아가서 구주의 음성을 들을수 잇슬것이다 … 『오직 나는 나를 위하야 너희 모든 허물을 도말하는자니 너희 죄를 기억하지 아니하는 자니라』 하섯다

京城鐘路 대륙 登錄商標

고무靴界元祖

大陸고무

總販賣部 京城鐘路(裁判所前) 電話光化門 七六五 振替口座 京城 七三三

總販賣部支店 京城南大門通四丁目(南大門市場通) 電話本局 七五四 振替口座 京城 三七七五

專務取締役 李圭□

大陸고무工業株式會社 京城中林洞一五五 電話本局 三一三八

恩給 如何한 便宜도 借換歡迎乞試問

京城府笠井町一五○ 朴商會

外務 社員採用 府內外에 精通하고 外務에 經驗이 有한 二十五歲以上 四十五歲까지의 希望者는 履歷書를 携帶하고 本人來談하시오 但保證人을要함

京城府永樂町貳丁目拾五番地 共濟無盡株式會社

朝報案內

皮膚病花柳病專門

醫學博士 吳元錫

安洞네거리·電車停留場前(電光二三三一番)

入院隨意 診察 自午前九時 至午後八時

서울打鈴

시에론레코-드

참으로 새벽은 爽快하다

東海碧波가 당신의살을 쪼코레-도 빗으로만든다

山에서 쪼코레-도를잡수신 感想은?

水泳하다 疲困하면 쪼코레-도를잡수시요

五錢·十錢·廿錢

森永製菓株式會社

自轉車 原價奉仕

材料 信用問屋

特典 付商報進呈

諸官廳 納品

東京市日本橋區 日英商店

イマヅ蠅取粉으로、牛虱馬虱을全滅

오케-레코-드九月新譜

流行歌 木浦의눈물 李蘭影

압강물흘너 李銀波

꿈길千里 高福壽

不幸中多幸

南道靑春歌

야웅打鈴

발님여금

산내림

觀燈節

離別詩

긴念佛

花草佛

바위타령

리화타령

(八月廿日發賣)

압혼齒에는 오세로 大セロ 疾藥 全國各藥店에잇소

八月十五日낫부터二回映寫 二日間

晴れる 木曾路 市川右太衛門 主演

港 祭 飯田蝶子 藤太寺伸 久原良子 出演

朝鮮劇場 仁寺洞 電光二六二

怪奇時代劇 吸血女

두지방는黃河

團成社 電光 九六九

血戰高田馬場 市川小太夫 酒井米子 主演 池田富保監督

南風의戀歌

스타 惱殺 名星 젬스캐그니主演

八月二十一日부터四日間 破格의大衆料金 階上五十錢 階下三十錢

每日三回 午前十一時半 午後二時十五分 七時十五分

十七日より堂堂獨占大封切

今尙忘れ得ぬ本年度最大傑作映畫『或る夜の出來事』『其の夜の眞心』の世界的名脚色家リスキン今再び贈り來る感激の名篇!!

上映順

一、コロムビア特作日本版 街で拾つた女 主演 キャロル・ロムバード 監督 ダビッド・バートン

二、朝日世界ニュース

三、コロムビア超特作日本版 カーニバル 主演 サリイ・アラース リー・トレーシー 監督 ワルタ・ラング

鬼才リスキンが織り成せる旅から旅へ浮草の如く流れ歩く旅藝人の涙と歡笑の交響樂!!

浪花館

냄새의 魅力
사람도 물한방울에 기품이 달라지나
알맞는 향수는 처녀에게 금물

…를 피워야 한다고 합니다. 불란서서는 말할것이 업지만 근래로는 조선서도 향수를 잘쓰고 못쓰는 것이 미인의 한 조건처럼 돼야가고잇는 모양입니다. 그럼 나 향수라고 하모 향수나 함부로 뿌리어 되겟습니까? 거기에도 좀더 연구를 하서서 조흔 향수를 조로록 뿌려야 할것이 아닙니까? 첫재 향수도 나히를 딸아 달러야하니 중년이상은 좀 강렬한 향수를써서 조치만 이십내외의 처녀들이 강렬한 향수를 써서는 도리어 천격스럽고 저렴합니다. 둘재로 경우를 딸아 달러야하니 운동가튼것을 할때는 숩이다들을 련상시키는 향수가 조치만 보통 출입에 그런 향수를 써서는 부적당합니다

그뿐이아니라 파리합분은 진한 동물성향내를 피워야 좀 풍포한 늣김을 주고 유호한분은 식물성 향내를 피워야 좀담박한 늣김을 줍니다. 그와 정반대로 향수를 뿌리서서는 파리합분이 아조 쌀쌀해보이고 유호한분이 아조유감적으로 뵈이니까 재미스럽지못 합니다.

향수는 그향료가 가진 그대로의 향내를 내는 것이 제일 조코 그중에도 그향내를 가장 오래 보전하는 것이며 조흡니다. 향수를 살때는 병을 흔들어 가지고 밝그로부터 마러본는수밖게 업지오만 흔들어서 거품이업마나 가나를 본것도 한방법이니 꿋살어지는것은 향료가 적게든것이요 오래가는것은 향료가 만히 든것이랍니다. 향수를조수건이나 머리에 뿌리는것은 해롭지안하되 옷에다가 뿌리는것은 못슴니다. 마일 정히옷에서 향내가 나게 하려면 습지면에 향수를 무처서 의거리판든지 장롱속에 두서야 합니다. 목우한조분두괴(…)에너허 일용을 뻥어두면 향수가워 절약됩니다. 그러고 부채에다가 향수를 뻗어가지고 다니면 남모조코 나도조코롭은 치럿슨을입니다.

家庭
락엽처럼 우수수
가을에는 머리털이 더잘빠진다
—땀배인머리를 잘안감은닷—
좀더 손질을 해볼일

땀에 범벅이 되고 때로 데꼐가 안저서 한 녀름ㅅ동안 머리털은 넘어나 천대를 바다 왓습니다. 물론 자조 깜지 안하섯슬 리 업겟지오만은 깜을ㅅ사이가 업시 땀이 흘러나오고 때가 끼이게 되는 것입니다. 그래서 가을ㅅ바람이 한번 불어 오자 머리털은 우수수 빠저 달아납니다. 여러분이 이미 천대해 노흔바에야 빠저 달아나기로니 무슨 할말이 잇겟습니까만은 뻔뻔하게 대야머리가 질 생각을 하니 다시금섭섭하기 거지업습니다. 아니 그러치 말고 지금부터라도 머리털을 좀위해 주고 떠받들어 주십시요 여러분의 쑷다운 손ㅅ결이부드럽게 텁하는 곳에는 머리털도 과히 팔세를 안 하오라다.

요사이 머리에 기름을 또모지 바르지 안해서 옷보수수하게 차리고 다니는 분이 만흔데 그것은 머리털의 위생으로 보아서 아조 재미업는 일업니다. 기름을 드리 퍼부어서 찌르르 흐르게 핣맛여야 업다고 하더라도 약간 기름맛을 보여두는것이 해롭지 안읍니다. 그러나 기름만 작구 칠해간다고 그뿐만으로서 머리털의 위생이 완전히 다 되는것도 아닙니다. 그이외에도 열흘에 한번쯤은 머리를 깜ㅅ고 맛사지하서야합니다. 그 귀찮흔 일을 누가 하느냐고 시비하실는지도 모르지만 고운 머리털을 갓기 위하야는 필수조건이외다. 이 아래에 참고삼아 머리깜는 법과 또 그맛사지하는법을 소개해드리겟습니다

◇맛사지하는법

먼저 조흔 춘유(椿油)나 오리브유를 조금 따뜻하게해서 랄지면에 모처가지고 왼머리에 문질릅니다. 왼머리가 기름이 끝고로 무처젓다고 보이거든 다시 두손을 가지고 머리털을 부빕니다. 그런뒤 뜨거운물에다 축여내인 수건으로써 머리를 싸서 머리털을 찜니다. 그 수건이 차지면 뜨거운 수건으로 바꾸고 또 그 수건이 차지면 뜨거운 수건으로 바꾸어서 삼사회 그와 가리 되푸리를 합니다.

◇감는법

머리에 비누칠을하야 물에 여러번 씻는데 맨나종 씻는 물에는 초를 멧방울 떨어트립니다. 초는 비누의 알카리를 유리시키어 좀 냄새가 나는 까닭에 레몬집을 쓰기도 하나 머리털로 보아서는 레몬집보다 초가 더조습니다.

×

유전으로 대야머리 가지시는 분이나 특별한 병으로대야머리 가지시는분에게는 이쯤의 위생으로 근본적 구제가 되지안켓지요만은 그래도 이러케 위생을 하시는 것이안하는 것보담은 훨씬낫습니다

떼구나 머리를 잘빗지 안하서 비듬이 생기기 때문으로도 대야머리지는 수가 업지안한데 그럼므로 꼭 이만한 위생을 직혀 가시는 것이두적입니다 그래고 머리털이 빠지지 안케 안하고 이와 저와 광고로는 다신을 하오나 실지로 신효한약은 거의 업습니다 약보다는 위생이제일이거니와 정히 약을 차즈시는 분에게는 아래와 가튼방문을 아리켜 드리것습니다.

酒石酸 一
사루지루酸 二
蒼鉛丁幾 一〇
피마자油 三
…알코올 二、八〇%의알콜二〇〇

해수욕한뒤의머리손질

더운때 찬물에 풍덩 뛰어드러가는맛이란 참못습지요. 그러나 해수욕한뒤 부인네들에 가장 불유쾌한것은 짠물에지진머리털이올시다. 버적버적하면서 몰비린내나는것이 큰파거든요……그러나얼굴에준비만해두시면 걱정될일도아닙니다.

약송(脫脂綿)을 알콜에 적시어가지고 그것은 머리밋이나 바다물 무든데를닥든지 그러치 안흐면 알콜로 온머리에뻐리고 마른수건으로 숙숙 문지릅니다. 그러면 몰비린내도업서질뿐더러 머리가 얼게마릅니다. 그런뒤에『헤어모손』을 멧방울떠러트리고 빗질을하면 조켓습니다 매일바다에 드러가는분은 사흘에한번은 반드시 머리를감은뒤에 세번만에 한번쯤은『오일삼푸―』를 하십시요 엇재든 바닷가에 오래잇스면 머리털이 붉어지고 윤끼가 업서지기쉬우니까요……

學藝
멧가지 묻겟습니다

問 一、월경중에도 입덧이나는수가 잇습니까
二、수태후이삼차 월경을하는일이 잇다하오니 수태중에하는경도도 보통때와가티 하는지요
三、녀자경도가 적으면 수태가 잘안되는지요
四、보통멧칠동안이 적당한지요(一讀者)

答 一、입안을 늘 정결하게 하면 입덧이나지아니하지만은그러치아니하면 월경때에 잘입덧이납니다.
二、임신사오개월까지월경이나오는수가잇습니다 빗갈은 보통때와가트나 분량은 보통때보담적습니다.
三、경도가 적다함에도여러가지정도가잇습니다 자궁발육전부에 원인되는것이면 임신이 어렵습니다.
四、보통 오륙일입니다
(大學病院産婦人科 金…)

童謠募集
本社學藝部로

世界文藝童話集
별의아들 ⑦
英國 오스카·와일드作 崔秉和譯

이른날이되자 마법사는 도별의아들에게로 왓습니다. 그리고

『만일 오늘 네가노랑 금돈을 못가지고오면 나는 너를 삼백번 따리겟다』하고 말하엿습니다

별의아들은 할수업시 또 숩속으로 왓습니다. 아츰부터저녁때까지 차저보앗지만 금돈은찻지못하엿습니다. 그가 훌쩍훌쩍 울고잇스닛간 그때 어적게구해준 톡기가왓습니다.

『왜 당신은 울고계십닛가. 숩속에서 무엇을차즈십닛가』하고 토기가 말하엿습니다.

『나는 숩속에서 노랑금돈을찻고잇다. 찻지못하면 나는 주인에게 삼백번엇어맛는단다』

『그럼, 나를따라오십시요』하고 톡기는숩속을 빨니지나서 연못엽헤왓습니다. 보닛간 그연못미레 노랑금돈이 감안이 가라안저잇섯읍니다.

『나는 무어라고 너에게 사례할지모르겟다. ……나는 두번재나 너에게 귀원을받엇다』하고 별의아들은 말하엿습니다.

『아님니다. 당신이 먼처나를구해주신까닭입니다』톡기는 이러케말하고 어느사이엔지 몸을숨겨버리엿습니다.

별의아들은 노랑금돈을 가지고 동리로급히왓습니다. 그랫드니 병든사람이 도별의아들이 오는것을보자 뛰여와서 말하엿습니다.

『돈한푼 적선하십시요. 나는지금 죽을지경입니다』

『이걸엇더커나. 나는 노랑금돈 한푼밧게 가지안엇소. 이것을 안가지고가면 주인에게 삼백번 매를맛게 되다오』그러나 그병든사람은 몃번이나몃번이나 졸기차게 조르므로 별의아들은 가엽슨생각이나서 노랑금돈을 주어버리엿습니다.

녹번이고개지나 냇정물마지

녹번이고개 냉정물마지터이라고녹하도떠들길래 적어도 멧길끈허진 절벽에서 떠러지는물을 맛는줄만 녀엇더니 마는 바로논바닥에 조고마한 웅덩이잇서서 물은 겨우 발목이 채일락 말락한데서 십여명의 녀인네들이 베잠뱅이 하나만 입고서 물을죽이고 잇섯 습니다.

이웅덩일홈이 냉정(冷井)이라니까 차웁기야 뻐끗치스럽는지 모르겟스나 그물맛은 망경이란 내가 상상하든바와갓치 인어(人魚)갓다고하거나 선녀갓다고 하기에는 넘우나 살풍경이엇습니다.

그래도 물을엇더케나 령효롭운지 바람머리 배아리 각긔 지절통할것업시 그야말로 만병통치라고합니다. 그래서 요사이도 매일 수백명식 다니며그중에는 아주 멧칠식와서 그우에 소사나는 샘물로 밥을 지어먹고 물을 맛는사람도 잇답니다

마지막으로 그 웅덩이를 향해서『카메라』를 돌렷더니마는 모다들 붓그러워서 사지를 움추려드리기만하는데 그중에 섬미사나운 할머님한분이

『사람이 인사체면이 잇서야지 이게다 무슨짓이요』

하고 이러섯스나 그분의 쪽구라진 살가죽은 벌서 사진판에 들어온뒤엇습니다.

連載小說 求婚行
嚴興燮作 高一靜畫

R양이 강의 어떤애를 나엇슬때엔 강은 일절책임을 회피하려햇다.

해엇가 홀혀엇가 유아는 죽생 이주일만에 백일해로 죽고 R양은 기여히 가른귀여저 무단이집을 뛰여나가 한달동안이나 일절소식이업서 사방을 헤매고수색해본결과 일용을 변경해가지고 엇던 흥행극단을 떨어지방으로 돌아단이며 막간에다 자태를 나타내이다가 그극단이 두달도못되여 깨여지니간 집엔감이도라오지못하고 술처발길을 돌닌곳이 소위요새인테리여성으로서 남성에게짓밟히고 흔이 자긔자신을 여지업시 자포자긔한 남어지에 결국 흘러되는곳, 그것은 카페―엿다

R양이 카페―나포리의녀급으로 타락한경로를듯고난 나는

『흥, 그럴싸싀은 오직자네만당하는것이 안일터이니까……』

하고 R군을 위로햇다.

나는선뜻 R양의성적을 또한번 결투햇다

마일 R양이 모든허영을버리고 모든궁울버리고 다만 건실한 다만친실한 종호군과 당초에 결혼하엿드면 그러케까지바닥 생활로 큼락되지 안을것을……아니 퍽조흔 가정을 일우엇슬것을……하고 나는선듯 한가닥싸―늘한후회가 떠올나왓다

R군은 침통한 어조로

『난 그까짓것!이젠 내동생안이라구 단념햇스니까……』

하고선『후―』하고 기―ㄴ숨을 내쉬다.

R군과 헤여진뒤 나는 닷새동안이 지내도록 종호군을 볼수업섯다.

날마다 한번식은 내게들느든 종호가 닷새동안이나 오지안는다는것은나로서는섭섭한일이엿다 흐흔 종호가 그동안에 병이낫거나 무슨사정이잇섯다면 모르지만 그러치안타면 천녀일전에 숙희와 청량사에갓슬때 자긔를너무도 비사교적으로 굴엇다고 일종의 질책적행동으로나갓든 내언사에 노염을산것이라고볼수밧게 업다

『사내도 로총각이되면 히스테리가 발작될가?』

나는 이러케 중얼거리며 우둑허니 입을다물고 무엇인가 우울속에서 무상하고 안젓슬거갓흔 종호군의 얼굴이 서르르떠올나왓다

『설마、올때가잇겟지 제가내게……』 안오면 어데갈테나 잇든조제에

나는이러케 한편으로 나여시노한 생각이 스르르 떠올으면서도 종호오기를 기다리고 잇는 일주일 되는날 아츰 대문이 빼드득 열니기에 나는 을타종호가 오나보다하고 선듯일어섯더니 뜻밧게 배달부가 편지두장을 가지고 들어오는것이엇다.

편지를 밧기가 무섭게 나는

『으훙?』

하고 깜작놀냇다

한장은 종호의 필적이요 또한장은 숙희의 글씨다

나는 종호에게 대한 숙희의 태도 인상을 알고십헛음으로숙희의 편지부터 뜨덧다

선생님

왜이동안은 안오십니까 종호씨도 이동안은 한번도 안오시는것이 무슨 변화이나 나섯나요? 나는 선생님을 새삼스럽게 조흔 선생님이라고 물으고 십습니다 종호씨가든 양전하고 조곰도 거짓이 업는이를 제게 소개해 주신것만보드라도 선생님은 퍽조흔 선생님이십니다 그러나 선생님 나는 종호씨가 그러케친착하고거짓이업는만큼 나도거짓이업서야할것갓햇사오나 옛날의내비밀을 종호씨에게솔직하게고백못한만큼 나는 지금것 꺼림직하고 괴롭습니다

선생님!또한가지 급한 문제가 생겻습니다 나는 이병원을 갑작이 그만두어야 할사정이생겻서요. 내대신에 C의사의 족하뻘이 약학교를줄업하고 와잇게됏서요.말하자면 나는 실직한셈입니다. 어듸정당한 병원이 업슬가요? 만일 병원이업다면 다른데라도 한번 구해주세요、그리고 병원에 못잇게되엿다는 말슴을아직은 종호씨에게 하지마세요.

어듸던지 일자리를 붓들은뒤에 말슴할까해요

일간한번 오세요 기다립니다

숙희 올림

나는 숙희의편지를 다읽고 또읽어보앗다

나는 숙희의 종호에게대한 태도가 나나 종호가 생각는바와는 정반대로 달넘기때문이엿든지 가슴이 멍클해지며 정신이 얼떨떨해진가운데 나는도다시 종호군의편지봉투를 엽호로 뜨내려찌젓다.

第一良藥 第二愛撫
이리하야만 愛育非常時를 突破하고 小兒諸症을 完全히 擊退식힐수잇다
救急에― 경련、기절、혹기其他 발중의 急病과 容態의急變에
治病에― 간기、보체고、열난때、위장애、젓투정、록변、마마、홍진을 輕하게하기爲하야
保健에― 밤에울고、안색납부고여윈데、기타 선천적으로약한애
小兒良藥 樋屋奇應丸
無代進呈「育兒之友」朝鮮日報名記入申込
藥價 二十錢 三十錢 五十錢 一圓 …

本舖 大阪天滿 樋屋合資會社
10―C―4

오세로 セロ樂
疾藥으로 治療하고 笑顏
¥ 1.20
¥ 2.00
¥ 3.50
¥ 5.00
各地藥店에잇슴
朝鮮日報 京城販賣所
電話光化門二一四九番

有名한 醫學博士 森田資孝先生推奬
ノーシン
머리가몹시압흘때………노―신
골치가갈러지는것가치쑤실때………노―신
간간히변두머리를알을때………노―신
頭痛이아니라도머리가무겁고호릿할때
過度한讀書로睡眠이不足할때
술을過飮하야 그翌日氣分이
좃치못한때
이노―신한봉만잡수시면
神出奇妙하게도나슬뿐만아니라
平時에服用하시드래도
머리가아주明快해집니다
이藥은全國賣藥商店에잇슴니다
各處漢藥房에도무라보십시오

이商標에注意하시압
노―신
定價 四包入 二十錢 七包入 三十錢 十三包入 五十錢 二十八包入 一圓
發賣元 名古屋市東區東町二丁目 荒川長太郎合名會社
振替名古屋七五三番

天下一品
キッコーマン醬油 (깃고만간장)

春秋中休暇
깃고만간장으로增進健康의 秘訣은 적당한 흡게있다(?)
野田醬油株式會社 販賣代理店
G―7

胃腸榮養 錠劑 わかもと

와가모도

製法特許 專賣

新學說による 疲勞와衰弱의防止

四十이지나도이體力!

四 十歲를지나도、體力은오히려充實하며、頭腦도또한明快하여지는것은『錠劑わかもと』愛用者의特長이옵니다。人生四十은思慮와經驗도成熟하야、이제로부터 本格的事業에손을벗고하는時期입니다。이時期에速하게衰弱하여지면、世事에倦怠하여지는것은、肉體와頭腦를組織하고잇는細胞의 機能이疲勞되며 新陳代謝도榮養도함께低下됨으로써이다。『錠劑わかもと』獨特한삐타민酵素호르몬等의綜合作用은 衰弱된細胞機能을刺戟覺醒식히며、新進代謝를亢進식힘으로써、肉體도頭腦도다시生生한 活動을惹起식히는것이옵니다。

참 으로놀낼만한것은、青年으로恢復된旺盛한食慾을 알게되는것입니다。이것은胃腸이强化되야、食物이完全하게榮養化되는證據입니다。每食後에、疲勞時에、혹은胃腸의虛弱者에『錠劑わかもと』消化를돕고疲勞를恢復식히며、胃腸組織을改造하며、執務의能率을急히增進식히며、特히飮酒한뒤에服用은宿醉防止의最良法이다。

婦人의容色(주름살)과便秘

中 年以後의 婦人이皮膚의 艶美容色을 절머보이도록 직기爲하야서는、百가지의化粧品보다 單한가지의『錠劑わかもと』를 皮膚의 汚染과주름살은、大腸內의 有害細菌에依한 毒素가 血液을汚染하며 一方老衰의 마문에新陳代謝가低下하야 皮膚의榮養이衰하여감으로써 이러나게되는것입니다。

活 性헤ー웨ー菌『錠劑わかもと』는 大腸內의有害細菌을撲滅하며 乳酸을生成하며 腸內를淸掃하야 血液의淨化를圖함으로 血色이生生하야皮膚가 곱게됩니다『錠劑わかもと』는 또한胃腸壁의細胞에活力을주어서消化와榮養의吸收能力을亢進식힘으로써新陳代謝를旺盛케하여抵抗力을늘으는게中年後의保健劑로써識者間에常用안되는家庭은업습니다。特히常習性의 便秘를一日一番의快便에引導하는것은、婦人保健의秘訣이다

水泳選手의記錄向上

東 京帝大水泳選手가、練習中『錠劑わかもと』를服用하면、百米의記錄이二秒以上이나向上햇다가 服用을中止햇더니以前과가티되엿다。(河本敎授談)이것은무슨까닭이냐?『錠劑わかもと』는 運動精力原이되는삐타민、구리고ー겡其他의 貴重成分을、綜合的으로 豊富하게含有한稀有의 有益菌헤ー웨사카로미세스劑인까닭이다。

激 烈한筋肉의運動은、만흔疲勞物質을지여내며、이것이中樞神經을犯하야、四肢의圓滑한 運動을阻하며、堆積하면、神經衰弱、脚氣、結核의原因이됩니다。『錠劑わかもと』는、삐타민B와酵素、호르몬等의힘에依하야 이疲勞物質를 速하게分解排除하는一方、血液과筋肉中의카로리原을增加하며 肉體를運動에 最適의狀態에適應식히며、海水浴、野球、콜푸、其他모든運動前에『錠劑わかもと』는 精力을持續하며、運動後의服用은、速하게疲勞를 恢復하며、明日의活力을約束함니다。特히登山에는이저서안될必携藥이옵니다。

藥價低廉

三百錠入 一圓六十錢

포켓트一瓶六十錠入五十錢

三百錠은大人에는廿五日量、十才前後의兒童에는約四十日量、五才前後에는 五十日量、三才前後에는六十日量에適當함。

發賣元・東京市芝公園 株式會社 榮養と育兒の會

電話芝 1175 1176 1177 1178 1179 1170 宿直用 338

振替口座東京一七〇〇〇番

全國藥店에서 販賣하지만直接發賣元으로注文하시는분은藥代만送金하시면곳一個라도急送함。

「錠劑わかもと」에 代用藥업다!

元來、有名藥에 類似品이 續出하는것은避할수업는바로『錠劑わかもと』도 例에 빠지지안코、諸種의類似藥이 [illegible]的으로 簇生하야 利益만 追及하는藥商에서는 그 販賣의 口錢이多한때문에 効果에 差異가업다고類似藥을 勸하는 傾向이만흔模樣이나『錠劑わかもと』는 數百種의 헤ー웨菌中 가장醫藥的價値에 富하고 特殊한 菌種을完備한 大規模의 製造設備下에 專賣特許의 方法에 依하야全成分을 破壞치안토록、製劑한것이여서 外形態는 類似하드라도 그効果에 잇서서는 本劑에比肩할 製劑는絶對로 他에存在치안흠에 [illegible] 말솜에迷惑되야、類似藥을使用치안토록 注意하시기를 바랍니다。

適應症

- 慢性衰弱症 肺炎・肺結核・腸結核・肋膜炎・クリエス・貧血・腳氣・神經衰弱
- 胃腸諸症 胃腸カタル・胃酸過多症・胃アトニー・胃擴張・胃潰瘍・食慾不振・便秘
- 虛弱乳幼兒 消化不良・綠便・粘便・虛弱人工榮養兒・腸カタル
- 姙產婦衰弱 つはり・產前產後の衰弱・乳汁分泌不足
- 疲勞老衰 中年期衰弱・早老・スポーツ、勞働、エネルギー[illegible]

黑風【107】

韓龍雲 作 金熊超 畵

탐정(探偵) 17

「다른 녀자들은 단장을 한뒤에 만 하지마는 순옥의 단장은 한 여러겹이다 분과 연지로 단장하지 아니한것을 순옥의 본얼굴이라고 하지마는 그것은 여호 가죽으로만든 가면이다 말과 행동에 마음이 나타난다고 하지마는 앵무새가 말을 한다고 사람의 창자를 가진것은 아니오 원숭이가 갓을 썻다고 례절을 직히는것은 아니다 파숫이가 들경을 닐는다고 그것을 부살이라고 할수는업는 일이오 사타이가 성경을 쓴다고 그것을 모세라고 할수는 업는것이다 지내가 순옥이를 사랑하는것은 비수를 거꾸로집고 칼날에 키쓰를 하는것인지 알수업는것이 아닌가」

성원은 왕한이가 순옥을 사랑하기 위하야 자기에게 중상(中傷)을 부치는것이 아닌가 하고 의심하야서 순옥에게서 듯은 왕한에게 대한 불평이 폭발되얏다

「세계적으로 유명한 의학박사를 불너다가 해부를하고 검신사진을 한대도 순옥의 얼굴은 가면이 아니고 순옥의 정신은 이상이 업슬것이다 왕한! 자네가 순옥을 사랑하기 위하야 중상하는것이 아닌가」

하고 가못 얼골을 붉킨다

「오날까지의 발명된 의학으로는 순옥의 가면과 순옥의 정신을 아라낼수는 업는것이다 천상천하에 오직하나인 묘한 방문(方文)이 잇는데 그것을 보면 순옥의 본얼굴과 참마음을, 검은돌에 비처서 일식(日食)하는것을 보는것과 가티 력력히 볼것이다」

「방문은 무슨방문?」

「좀 보라나」

「빨리 내노아」

「이것을 보면 알터이지」

하고 왕한은 순옥의 편지를 내어노앗다

성원은 이상한 표정으로 그것을 보기 시작하얏다

「(셔얀) 일션에 보내신 하서와 기밀비 삼천원은 밧자왓습니다 월전에 본국에서 혁명당 대검거사건이 잇슨뒤로 미주에 잇는 혁명당도 그영향을 바더서 실로 위미부진하외다 그러나 혁명당 대검거에 대하야 복수적(復讐的)으로 대관암살단을 파견하라고 계획중인데 자금이 업서서 실행하지 못하고잇는모양입니다 자금을 대어주어서 속히 파견하도록 하겟삽는대 이번에는 미주에잇는 혁명당의 수령겹으로잇는 송성원이 도가리가도록 하겟습니다 그러자면 돈이 부족할듯하오니 일만원만 전보로 보내주시기를 바라오며 암살단의 인원(人員)이 결정되면 그들의 사진을 곳보내드리겟사오며 여기서 떠나는일자와 어느곳에서 상륙하는것을 전보로 알리어 드리겟습니다 외국에 흐터저잇는 혁명당은 직접 그곳에서 처치할수는 업사오니 될수잇는대로 본국으로 유인하야서 처치하는것이 득책이라고 생각합니다 서왕한이는 정신이 며명파에 기우러저서 정부(政府)반대하고 잇습니다 왕한은 초초한 인물이 아니니만치 속히처치하지 아니하면 아니되겟사오니 기회를 보아서 처치할 도리를 강구하겟습니다 자세한것은 별지에 적사오니 하량하시옵소서」

하고 년 월 일 밋혜 질녀정숙상서(姪女貞淑上書)라고 썻다 별지라는 것은 미국에 잇는 청국 혁명당의 각파계통 당원의 원수지 학수지 수원의 성명과 성격 본국에잇는 혁명당과의 련락관계 현재에 계획하고잇는 혁명당의 비밀사건 등등이엇다

그것을 보고난 성원은 놀나면서도 다소의 의심을 갓는듯하얏다 성원은 책상설합에서 자기에게 온 순옥의 편지를 여러장 내어노코 글씨를 대조하야 보앗스나 조금도 틀님이 업는것을 발견하얏다 성원은 얼골이 흙빗이 되면서 말이업시 외로움을떨다가

「용서하게 조금 기다려주게」

하고 성원은 이러서서 나가버렷다

新刊紹介

◀天道敎會月報 八月號 京城府慶雲洞八八 天道敎會月報社發行 振替京城二二七五七番 定價十錢

◀養鷄界 八月號 愛知縣中島郡奧町旭町 養鷄界社發行 振替名古屋二○三二番 定價十五錢 (和文)

◀東洋實業 八月號 東京市本鄕區三組町八一 東洋實業社發行 定價五十錢(和文)

◀婦選 八月號 東京市○町二ノ三 婦選獲得同盟發行 振替東京七○三八二番 定價十錢 (和文)

◀慶南勉勵會報 八月號 馬山府上南洞七四 慶南考會宗敎敎育協會發行 定價五錢

◀호-우라인 九月號 東京市日本橋區町一丁目 玉置合名會社發行 定價五錢

◀大衆國威 八月號 東京市麴町區平河町一ノ五 大衆國威聯盟總指令局機關誌部發行 振替東京九六七○番 定價二十錢 (和文)

二十日 (火曜)

◇午後六時三○分 實話朗讀 尹石重

海洋과文學 (二) 梨花女專文科科長 金尙鎔

◇同八時三○分 雅樂—李王職雅樂部演奏所로부터中繼—

一、瑞鶴操(細樂) 二、乾坤歌(歌詞) 三、長春不老之曲 李王職雅樂

指揮 雅樂師長 咸和鎭

◇同九時 라듸오 드라마 史劇 全三幕 西施와落花岩 ……林仙圭作

(配役)

義慈王……金日波 王妃……朴敬愛 太子……林仙圭 月姬……文藝峰 福信……李敬煥 義直……朴銀波 達永……李雪影 元昌……李雲湖 其他、宮女、興忠、馬夫、兵卒等

脚色=林綠永 序詞及效果=李雲影 唱 李銀河 文藝座

二十一日 (水曜)

◇午後○時五分 레코-드音樂(管絃樂과獨唱)

◇同六時三○分 코-넷獨奏 W・E・노-벨

◇六時五五分 心田經典解說 致齊之三樂 (二) 李飮榮

◇同八時 時事講話 (一) 高永煥

◇同八時三○分 新民謠 一、四節打鈴 二、봄노리打鈴 三、동그랑打鈴 四、新興邊歌 五、베짜는노래 柳開東 細笛 高敬德

◇同九時 連續野談 山城의奇蹟 (一) 尹白南

◇同九時三○分 報道外 一、報念 二、六字백이 三、興打鈴 四、개고리打鈴 朴山月 曹弄仙 大笒 朴鍾基

二十二日 (木曜)

◇午後○時五分 輕音樂—桃谷演奏所より中繼—大阪재즈오-케스트라

一、모나코의 불루스탄一世…하이만作曲 (가) 마루고 (나) 엇저면그러케아름다워요 (다)조와못견듸겟다 (라)사어조케질겨하시오 二、피-느…빠산・스코트作曲 三、하이뢰롬 四、달콤한말을……잔루노아-크作曲 五、말보다딴조흔것을……도렛로루作曲

大阪 재즈오-케스트라 指揮並編曲 倉重瞬輔

◇同六時三○分 中國童謠 在京城中國人 學童

◇同六時五五分 兒童特別講座 (四) 理科標本採取에對하야 金秉河

◇同八時○分 時事講話 (二) 高永煥

◇同八時三○分 歌曲 一、界面初數大葉 二、弄 三、羽樂 四、還界樂 五、編 洋琴 金相淳 水晶 杖鼓 金一宇 大笒 金永根

◇同九時 連續野談 山城의奇蹟(二) 尹白南

◇同九時三○分 映畵이야기 春香傳 柳寅成

曆

八月廿一日 水 舊七月二十二日 己巳 木 軫 收

●祭祀에宜함

▲立秋八日(舊七月初十日)

▲末伏十二日(舊七月十四日)

▲處暑(廿四日舊七月廿六日)

護岸堤堰不備한 瓦灘川改修計畫

旱災民救濟의一石二鳥의策

期成會를組織活動

【靈光】 영광면(靈光面) 법성면(法聖面)고창군 대산면(大山面)공음면(孔音面)을 중심으로 하고 흐르는 와탄천(瓦灘川)은 수천여정보의 경작지를 포용하고 잇는 대평야의 하천이다. 그러나 그 호안제언(護岸堤堰)은 지극히 불완전하야 원시시대의 상태를 면치못하고 또 수구역이 넓음으로 매년 이백미리 이내의 강우로 부근일대는 바로 범람하야 망망한 탁류의 바다를 보게한다 어느해든지 예를 강우기가 되면 이백미리쯤의 강우는 보통 본 현상인데 이에대한 피해호수는 팔백여호, 그피해액이 수만원에 달하여왓다 이 와탄천의 개수공작은 실로 영광의 대문제이오 따라서 수십년래의 현안으로 당국의 고려를 요구하여 왓든바이다 금년은 뮤십년이래 처음잇는 대한발로 부근일대는 모한포기심어 보지도 못한 소작세농민이 천여호에달한다고한다 이들을 구제함은 사회적으로 극히 중대한문제이며 이기회에 와탄천을 개수하는 크게 의의가 잇음으로 이 하천에 관계를가지고잇는 지주들은 이에 결속하야 작십륙일 백여명의지주가 당지공회당에 회집하야 와탄천개수기성회(改修期成會)를조직하고 경비는 오십두락이상을 가진 지주에게서 매두락 십전식을 거출하기로 하엿는대 즉석에서 백여원의 현금이 나왓다 고한다 다당일회의의 내용은 우선진정위원을 선정하야 군당국에나 도당국에 진정하기로 하엿다는데 그기성회의 간부와 진정위원은 다음과 갓다고한다

▲會長 許銈 ▲副會長 金興根 ▲理事 宮田弘道 松本利治 松岡佐吉 ▲陳情委員 鄭東允 金興根 橋井英枝

汽船設備不完으로 乘客一名橫溺死

八尾島海中의慘事

【唐津】 당진군당진면원당리(元堂里)최상의(崔相儀)(二?)은 지난 사일 인천에갓다가 그의일에 인천항해선삼복환(仁川航海船三福丸)을타고 오든중 잠이드럿다가 깨여 즉시바그로 나가다가 난간이 사척가량떠러저잇슴을 모르고 횡목(橫木)에 걸이여 무참히도 떠러저죽어엇다 본향인원당리청년일동은 삼복환에 질문도 하고 배여명의 열성금십여원으로 시체를 근근히 차저서 자긔집으로 성대히 장사를거행한바 일반인사는 삼복환의설비불완전함을 비난하며 원당리청년의미풍을 찬양한다고한다

裁縫講習

【昌原】 인구 천여호에 달하는 경남 창원에서는 가정부인을 위하야 재봉강습회가 업섯슴을 일대유감으로 생각하든바 금번에 재봉의기술가인 장억수(張億守)씨가 무보수로 교수하겟다는데 지방부인들은 이기회를 일치말고 만히 참가하기를 바란다한다

一土를再賣하고 告、訴訟當한地主

【京城】 토지와 건물을건물을 두 사람에게 파랏다는 관계로 형사관계로는 사긔횡령으로 고소를당하고 민사관계로는 손해배상급 토지와건물회복청구소송을 당한 사건이잇다

경성부 창신동 창신양조합자회사장 안복신치(京城府昌信洞昌信釀造合資會社長安福信治)란 사람의 소유한 경북경산군하양면금락동십구번지의일 대지오십사평(琴樂洞一九ノ一垈地五四坪)과동번지 소재의 건물일동을 륙월이십오일한날에 소유자안복신치(安福信治)는 경성자택에서 경북경산군하양면금락동 리재덕(李再德)(三?)에게 가격일천사백오십원에 계약금삼백원을 밧고 매매계약을 체결하고 다시 경북영천읍도동(慶北永川邑道洞)에 거주하는안복신치대리인시천모(安福信治代理人市川某)는 경성에서 대구지주리장우의 장남 리상렬(李商烈)에게 가격일천오백원에 계약금삼백원을 밧고매매계약을 체결하엿는바 리상렬에게는 매매계약을리행하야 이미 이전등긔 수속까지완료하엿스나 리재덕(李再德)에게는 매매계약을 리행치 안흠으로 리재덕은 대구남산정변호사 황사진갑(大邱南山町辯護士黃思進甲)을 소송대리인으로 전긔 안복신치(前記安福信治)를 형사관계로는 일토양매죄 사긔횡령으로 고소를 하얏스며 민사관계로는 계약금동액의 상환과 손해배상금토지와건물회복청구소송을 제긔

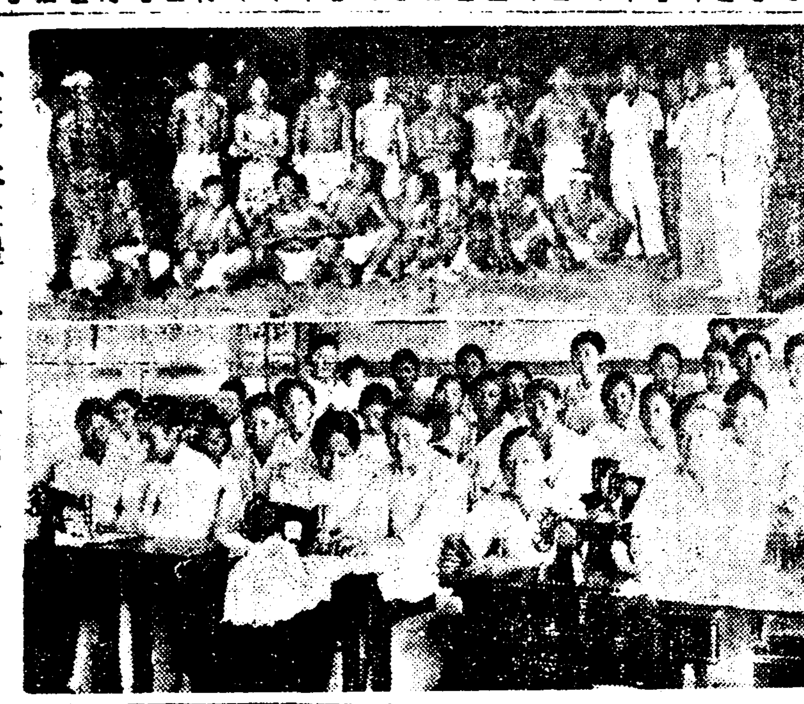

(上) 本社禮山支局主催의 全朝鮮脚戲大會出戰選手一同 (下) 本社興南支局主催의 婦人裁縫講習光景

興南留學生親睦會

【興南】 홍남이 대발전함을 따라 각지에서 류학하는 학생수효는 만어가나 아직 학생간 친목기관이 업슴을 유감으로녀겨 하여오다는데일반은 그의귀결을주목중이라고한다

路濱에棄兒

【麗水】 려수읍시내서정리문구(李文求)씨의 집 문전로변에는 생후약삼개월가량되여보히는 남자어린 애가 람루한 보에싸혀 버려저잇슴을 지난십칠일 오전륙시경에 그곳을지나든 어떤통행인이 발견하엿다는데 과연그원인은 무엇이며 그부모는누구인지 알수업스나 대개는 생활란으로 인함인듯하다하는바 이사실은 경찰서에알니바되여 곳정체 탐사에착수하엿다고한다

依然繼續하는旱魃

稻作物이發穗遲遲 田作物은거의枯死

金堤

【金堤】 김제지방에는 한발이 계속되야 일반 농작물의 피해가 여간만치안다는바 밧수긔에 비가 오지안음으로 농작물은발수를 못하여잇고, 전작물은 고사한것이 만하서 흉작을 미면이라하야 일반의 우려는 극도에달하야 인심이 매우흉흉하다고한다

尙州 水稻枯死狀態 蔬菜도말라죽어

상주지방에는 오래동안가물이 심하야 모를전당한시긔에 심지못한곳이 만흘뿐아니라 결국 심엇다하는곳도 월여를 비가오지 아니하야 고사지경에 잇스며 립추가 지난 오늘에 소채등속외파종을 하지못한곳이 륙할이상이나 된다하며 근근이 파종한것도 거위다말나서 수일내에 비가오지 안으면 흉년을 난면이며 더욱이 소채등 전곡외흉년은 면치 모하리라하야 일반 농가에서는 매우우려하는 가운데잇다고한다

하며 회원은 이십여명에 달한다고한다

禮山씨름大會 空前盛況裡閉幕

【禮山】 긔보=본보례산지국에서는 수차운동에대한 시합흥은대회를개최 흥운중원하엿스나 그것이 모두가 『인테리』내지 학생의 경기엿는데 금번에는 로동자 농민들의 흥되든는 명절인 칠월백중을 리용하야 그네들의 운동인 씨름대회는 례산읍 오리정백사장(禮山邑五里亭白沙場)에서 음칠월 십오일부터 개최하엿는바 예상 이상의외에도 관중이 모여들어 장내는 글자 그대로 인산인해를 일우엇스며 선수들도 경성을 비롯하야 대구 청주 군산 온천 등지로부터 모이여서 맹렬히 자웅을다투고 대회장 리마거(李?)씨의 폐회사가 끗나자 부회장 오준영(吳俊泳)씨로부터 각각상품을 나누어주니 때는 오후십이시 정각이엿다

◇優勝者氏名 第一日 一等 溫泉 朴良白 第二日 少年部 一等 溫泉 李明煥 二等 禮山 金德煥 靑年部 一等 禮山 金昌植 二等 濟州 尹鳳云 三等 溫泉 朴良白 四等 禮山 鄭德?

金堤에늑대橫行 家畜의損害頻頻

【金堤】 김제군용남면회성리(龍南面會成里)일대에는 요새 늑대가 횡행하야 가축을 살상함으로 일반의 공포는 극에달하야 전전긍긍한다는데 지난 십팔일밤까지의 가축손해통계를 본다면 도야지가 다섯마리 개가 두머리라는데 횡행장소는 신용리(新龍里)종덕리(從德里)행촌리(幸村里)가 우심하다하며 지난 오일밤에는 외막에서 김학갑(?)의 처 (?)는 신용리 장성화(張成化)(?)를 습격하야 장성화는 장작때는 자구로 대항하야한시간가량을 아우성을치며 동리사람의 보호를 어든결과 겨우생명만은 별고가업섯다는바 일반주민은 더운녀름밤에라도 문을닷고자는 형편이여서 극도의공포를 늣기고잇다고한다

農牛盜難

【河陽】 팔월십륙일밤에 경북경산군안심면 서호동리정로(慶北慶山郡安心面西湖洞李貞魯)(?)씨가 집압에 매어두엇든 시가칠십원의 큰농우일필을도난 당하엿다는대 추석을압두고 일반은 도난을 주의하여야 되겟다한다

地方人事

▲中村貫之氏(平南道知事官房主事) 新任人事次本社平壤支局來訪 ▲朴禎燦氏(槐山長老教會牧師)職務量辭免元山歸鄕 ▲方善熙氏(大邱信明女學校校長) 지난十三日槐山邪教會堂에서 朴圭浩氏長女鍾信孃과結婚式擧行 ▲安順權氏(前鐵山郡站面長)退職人事次 本報車輦館支局來訪 ▲金明賢氏(鐵山郡站面長)新任人事次 本報車輦館支局來訪 ▲李奎三、李鍾得兩氏(松仙局經營者) 松仙局擴張及移轉人事次 本報元山支局來訪 ▲咸成宅氏(平北私立學校敎員講習生總代)水害救濟訪問次 去十四日本社新義州支局訪問

失業을悲觀하야 靑年이鐵道自殺

仁川府外長意里에서

【仁川】 지난십구일 오전팔시에 인천상인천발 경성행열차가 시외장의리(長意里)근방에이르자돌연 청년일명이 뛰여들어 자살하고 말엇다는데 휴대품이업서서 신원은판명되지안니하얏스나 의복등으로 미루워 추측컨대 실업을비관자살한듯하다한다

夫婦싸홈끄테 割腹自殺企圖

【仁川】 시외장의리(長意里)일번지조의학(趙義學)의처리옥순(李玉順)(二?)은 지난십칠일에 그 남편과 사소한일에말다툼을 한후에 『히스테리』를이르키여 남편업는사이에 술을 퍼붓고 면도(面刀)칼로 배를 갈너 상처를내이고도 죽지아니함으로 또다시 할복을하랴다가 맛참내 집안사람에게 들키여 부내목뇌병원에서 응급수당을가하야다한다

生活難으로 棄兒타가被逮

【仁川】 파주군(坡州郡) 청석면다룰리(多栗里) 김두순(?)은 생활난에 못견대여 인천은 공장의 신설도시라하야 로동이라도하랴고 얼마전에 래인하얏스나 그여어린것을 다리고는 엇지할수업서 항정(巷町)칠정목 손일남(孫一男)의 문전에 지난십칠일에 금년 한살된 옥동자를 버린혐의로 소관인천서에 인치되엿다한다

熊川에窃盜 一夜四處侵入

【保寧】 보령군웅천면(熊川面)에는 근일절도가 빈발하는데 지난십일일밤에는 삼사처나 침입하여 현금과 시계, 의복등 삼십오원이상의 물품을 절취하여갓다는바 당지주재소에서는 주야불철하고 범인을 수색중이라한다

馬山署血眼搜索 海外靑年等檢擧

重大使命띄고活動中

【馬山】 마산경찰서에서는 련속부절하는 사상사건으로 눈코를 뜨지못하는중에 근일에와서 또다시 모중대사건이 탄로되여 극비밀리에 련일 대활동을 계속하야 부내자산동(慈山洞)에서 해외에서 중대사명을띄고 잠입하야 지하공작을 계속하고잇든 모중요인물을 체포하는동시에 일본내지에서 도라와 잠복중인 박모(朴某)외일명과 부산에서한모(韓某)를압래하고 또다시 시내에서박모(朴某)김모(金某)등 청년을 검거하야 엄중취조하는일방 계속하야 시내를 맹렬한수색을 하고잇는중인데 추측컨대 자산동(慈山洞)에 잠복중이던 청년이 해외에서 중대사명을띄고 잠입하야 해외와 련락을취해가며 지하공작을 계속하든 도중에 어떤단서가 탄로되여 체포된 모양이며 사건은 압흐로 점차확대될 형세이라한다

牛公의桃色裁判!

强制交尾시기다가折脚 五十圓의慰藉料를請求

群山法院에珍訴訟

【群山】 우공(牛公)의 교미(交尾)로 오십원의 위자료(慰藉料)청구의 진도색(桃色)소송 ──충남 서천군 동면 요곡리(?)에 사는 김모(金某)는 두살된 자긔집 황소(牡牛)를 뜰압 뜰에다가 매여두엇든바 가튼동리에 사는 최모(崔某)가 자긔집 암소(牝牛)와 교미료(交尾料)를 아니주고 비밀리에 교미를 시기랴고하얏스나 전긔황소가 원만히 교미를 아니됨으로 최모는 무리하게 억지로교미를시키랴다가 황소의 다리한아를 분지럿슴으로 전긔와 가티 군산법원지청(群山法院支廳)에 오십원의 위자료 청구소송을 제긔한것이라한다

싸홈말니다卽死

【江景】 강경서정리찬성(李贊成)은 이웃방에 사는김진옥(金振玉)(三?)의 남매간 싸홈을 지난십칠일오전十시경에 말니려하다가 김진옥의남매가 남매간싸홈에 무슨상관이되야 말니느냐고 떼여버린것이 그자리에 쓰러저 뇌진탕으로 즉사하엿다한다

己妻를毆打致死

【仁川】 인천부신화수리(仁川府新花水里)십륙번지 고봉룡(高奉龍)(?)은 지난십오일 밤자정경에 자긔집에서 사소한 일로 그안해 김씨(金氏)(?)와 의견이 충돌되며 안해의 이마를 몽둥이로 때린것이 갈라저서 피가 만히흘러서 십륙일 오전다섯시경에 필경절명이 되엿다 소관인천서에서는 즉일로 그를 인치하고 방금 상해치사죄로 취조하는중이다

그女子의一生 (188)

방랑편 春園 作 夕影 畫

『다리가 저려요. 허리가 끈허오고』

하고 홍씨는 낫선 젊은 산파더러 하소하엿다.

『몃 시간만 참으서요』

하고 산파는 동정하는드시 홍씨의 다리를 주물럿다. 다리는 주물르는대로 손가락 자국이 낫다.

『다리가 이러케 부어서요』

하고 홍씨는 산파를 향하야 웃엇다.

『네 좀 부으셧서요』

하고 산파는 할말업는 대답을 한다.

『이러케 붓는게 조치 안타던데』

하고 홍씨는 제 운명을 한 시각이라도 미리 알아보랴고 애를 쓴다.

『무얼요 이보담 더 붓는 이도 잇는데요』

하고 산파는 위로를 주려한다

『예서 더 부으면 얼마나 부어요?』

하고 홍씨는 소복소복한 제 손등을 본다.

『오좀을 좀 누여들이까요?』

하고 산파가 물을 때에 홍씨는、

『마려운줄모르겟는데요』

하고 낫을 붉힌다. 나이 사십이 되엇건마는 시하에 양전한 며누리로 살아온 홍씨는 마치 새색시가튼 수집음을 가지고잇다.

『인제 순산만 하시면 부은것도 다 내리시고 몸이 거뜬해지십니다』

『글세요 죽지안코 살아날까』

『왜 그런 말슴을 하서요? 애기를 처음 나흐시나요?』

『한 이십년전에 하나 나핫다가 일허버렷서요』

하고 희미한 지옥속에 떠오르는 죽은 아이를 생각한다. 그래도 홍씨의 일평생에 그것밧게는 그리운 긔억이라고 업섯다. 그것이 돌을 바라볼때에 홍역을 하다가 잘 대빨치 못해서 쌔근쌔근하고 젖도 못빨고 눈을 흐르고 하던생각은 단조한 홍씨의 정신생활의 중심이엇다. 그것이 죽을적에 시부모님 아파라 소리를내여서 울지도 못하던 그 슬픔이 이러케 놀려진 슬픔이 가슴에 맷치어서 슬어질 날이 업서다.

『그리고는 영 못나하보것서요?』

하고 산파가 눈을 크게 뜬다.

홍씨 말업시 고개만 끄덕여 보엿다. 그동안 이십년 가까히 남편은 외국에 가지아니하면 소박을하여서 아이를 배고 회가업섯다 말은 아모에게도 발설할 수 업시 어떠케 썩엇슬까요 오직천지신명만 알고 세상에는 알 사람이 업섯다.

『아이구 허리가 끈허저와』

하고 홍씨는 몸을 비틀고 낫을 찌프렷다.

『삼청동 얘기 오셧서요』

하는 소리가 들렷다.

『어듸? 이리다려와!』

하는 정경부인의 허겁지겁하는 소리가 들렷다. 마당에는 발자국소리가 만히 들린다.

홍씨는 일어나랴다가 도로두러눕는다.

『어쩌믄 글세 이 애기가 이러케도 서방님을 닮으셧서요?』

하는 감사한 소리가 들렷다.

『아이 잘도 나섯서?』

하는 소리도 들렷다.

『아직 좀 둘려 모양이다. 떠들지 말어!』

하는 정경부인의 소리도 들린다.

『아이 코가 옷둑하시군.』

『또 저 이마전은』

『아이 살스갓도. 어쩌믄 이러케 옥이시까』

우아우아 하고 우는 소리

『저울음소리!』

『옹 내 손주가 어련하겟니?』

『아가 젓 좀 먹여라. 기조기갈구』

하는 극히 만족하여 하는 정경부인의 소리가 들렷다.

『옹. 바다안앗다가 도루 유모에게 주는군』

하고 홍씨는 혼자 생각하엿다. 산파는 웬 일인가 그것이 아인가 하고 어리둥절하야 일변 안ㅅ방에서 나는 소리에 귀를기울이고 일변 홍씨의 눈치를 엿보앗다.

『이리온! 애기 따리고 이리 내어미 허리 가저랑!』

하는 정경부인의 거벽스러운 소리가 들린다.

日本一健康優良兒表 (六回迄)

回數	氏名	府縣名	年齡	哺育料	身長(糎)	體重(瓩)	胸圍(糎)	座高(糎)	走力(秒)	跳力(米)	投力(米)	學業	操行
1	望月 茂輝	兵庫	12.0	母乳	153.00	45.10	70.00	79.00	7.8	2.07	55.30	10	甲
2	神村 一雄	奈良	12.0	母乳	151.80	41.20	73.00	83.50	7.8	1.92	50.00	9.6	〃
3	木村 誠生	和歌山	11.6	ラクトーゲン	159.60	45.50	76.70	84.50	7.4	4.21	23.95	10	〃
4	西垣 利雄	京都	11.4	母乳	152.80	44.80	77.00	83.50	7.6	4.25	19.70	9.4	〃
5	長谷川敏三	東京	11.0	母乳	154.20	44.00	73.00	82.50	7.3	4.56	22.15	9.8	〃
6	荒巻 勉	秋田	11.9	母乳	156.10	43.50	72.00	82.80	7.2	4.20	21.50	9	〃

(注) 第一、第二回は(男)野球ボール投(女)バスケットボール投、跳力は立巾跳

어린애의! S.O.S

腸炎、疫痢、赤痢

最新牛酪乳療法에依한 豫防과治療

水害에 또 灼熱! 大人도이 酷暑에는元氣업시弱하여지는데乳幼兒에게는얼마큼두려운時季이라? 疫禍來!今年은昨年에比하야 四割激增이다、여름이다지나기까지에는、어머니되신분들은寸時라도不注意하여서는안됩니다.

夏期는消化力이減退되고身體의各機能이衰弱하며、따라消化不良에빠지기쉽고、더군다나今夏에는風水害가기처준餘禍와酷暑때문에怖意케되는氣分으로부터생기는 不攝生──過飮、夜遊、寢冷、等不注意가漸次로病禍에拍車를걸게되며不幸이疫痢、赤痢、腸炎에걸니게되면、一刻이라도猶豫할것업시、信賴할專門醫에보일것은勿論이다 그런데最近臨床小兒科界에잇서가장顯著한成果를나타내는小兒胃腸諸疾患에는어서 안질粉末牛酪乳에依한療法이 大學病院과赤十字病院其他小兒科의 權威者에게 盛히 推奬應用되고 잇는것이올시다.

古來로부터牛酪乳가腸內異狀醱酵에依한胃腸障碍에神秘的効力이잇다는것이 一般化됨에따라盛히 使用되며今日까지長久間多數의各國醫學者가이點에着目하여研究에研究를거듭한結果、獨逸의小兒科界의泰斗랑구스타잉博士에依하여貴重한十五年의研究는不安定하고變化키쉬운牛酪乳를粉末酪乳(에레돈)이라고해서、臨床界에 發表되것을비롯하야 今日까지發育키難하던幾百幾千萬의虛弱한乳幼兒가現世에서새로운生을어게되엿일것이외다!

胃腸은食物이잘消化吸收되며、老廢物은排泄되고또常腸內가淸淨하고病의負擔을輕하게하는것이健康의根本입니다. 이런理想的狀態에乳幼兒를두는것이 疫禍來!의 今日에는 가장必要합니다 그에는粉末牛酪乳를單獨又는 母乳、人工母乳(例로、라구도ー겡)과의 混合榮養에依한哺育의外에 最適의方法은업습니다. 다시異狀醱酵를防止하며 또는 有害한菌類及腐敗物의作用과多量의 營養、及胃分泌機能을簡約식히는 酸性에레돈은治療와豫防에 小兒科界에 最近粉末牛酪乳가 常用되는所以입니다.

詳細한說明은 紙面關係上알어드리지못하오니 右記相談部에申込하시는분께보내드립니다.

粉乳의選擇法

育兒食料에는 無糖粉乳? 加糖粉乳?

어머니들께서 藥局에 育兒料를 求하려가실때에 여러가지의 種類의 粉乳가잇슴으로 選擇에 困難하실때가 잇스리라고 밋슴니다 化粧品과달너서 寵愛하는어린 애기의 育兒料인만큼 求買하실때에는 正當한科學的智識이 絶對必要합니다 이것만은常識으로써 아러두시고 困難업는분에게도 알여들이시오.

粉乳에는 乾燥操作上、噴霧式(粉은크고엷고鱗片狀) 圓筒式(粉이細粉)의二種이잇슴니다. 圓筒式에는圓筒式의特長이잇고 噴霧式도同樣으로大局的으로보아오직乾燥上操作의 差異로서큰問題는안이되다. 더욱必要한것은그原料의品質과低溫殺菌으로短時間에乾燥할수잇습니다. 오직使用上便利에잇서서는當然圓筒式이優秀합니다.

圓筒式은粉이 크고鱗片狀이어서溫水만잇스면 即座에서 希望하시는것(乳)이되는바 噴霧式은너무가루(粉)가細粉이되여서、溫水로서는、하며덩지가잘되니、끌는물에풀어서、어린애기가울때에는時라도速히哺育식히려고하는것이父母의마음입니다 그러때에便利하고衛生的인圓筒式이얼마나便利할가는 쉽사리아르실것임니다.

粉乳의二種이잇습니다. 人工營養料의 第一의 目的은母乳代用임으로써現在의技術로서는乳成分에가장 近似하게하는것뿐만이오즉그使命을 다할수잇슴으로써母乳의成分以外의것은 添加되지안이한無糖粉乳도 人工營養乳로서가장理想的인것입니다. 如何든지圓筒式으로서 無糖粉乳의中에도라구도ー겡은 高溫低溫殺菌、短時間乾燥로서빼타민ABCD를保有한最高品質이오全國粉乳界의始祖오開拓者인 라구도ー겡이가장理想的인育兒料로서 資料한實例가잇습니다.

每年日本一優良兒의 選拔이잇는바 今年은第六回인데 六名의男子中 五名까지가다 母乳育인것은 當然한바이나 第三回에當選된木村誠生君은 라구도ー겡으로자라(育)난것입니다 그런데上表를보시면六回까지의六名中木村君의 體格과成績各條件이非凡한事實은勿論 라구도ー겡뿐만에依한것이안이라 그어머니의不斷한努力에도 依한것이라고보겟슴니다.

全國어머니 되신분들!

첫(乳)이나지안을때、離乳期의榮養으로서、母乳만으로서、不足할때、夏節牛乳의腐敗가쉬운때에 … 라구도ー겡 …

… 育兒相談部(大阪市東區伏見町) …

新日本의傑作品

펱은 씽꺼ー미싱과 同一 그價格은舶來品의 約半値

陸軍省御用 海軍省御用 文部省御推奬 各女學校採用

國產蛇目미싱을

新日本의傑作品

國產 蛇目미싱은萬國傑作品이 故로모든部分品도 世界到處에서隨意로살수잇슴니다 特히我社東京、大阪兩工場에서年產額은百萬臺에達하고從業人員은四百名今也自他가共認하는東洋一의미싱製造會社가되여잇슴니다.

優秀 國產品으로特히 … 一미싱과同一하고價格은外國品의約半額이되는것도 國產인때문입니다。 지금은『사고도르불하다』는評判을어더海外各國으로 더리더리輸出되는國產미싱의王座를占하고잇슴니다.

全鮮進出을爲하야 一郡一店의代理店을 急募함

本社는自他가共認하는東洋一의미싱會社이오그事業은 實히將來性이만은것입니다. 即一個의事業을計劃하는경우에提携할것은最良의相對者가아니면안됩니다. 本社는 午前六時事業의先導에서 서『明日이잇는會社』로그最適任이나閣下의期待에十二分으로相副할것입니다.

늘어가는것과 提携하시라

代理 店은本社의出先代表者인 故로本社에서는今回全鮮의各地에區域을制定하야代理店을 募集함에際하야도事業에身命을다하야長久히提携하시기를約束할수잇는者를求합니다.

希望하시는販賣區域 一郡 에一店을標準하는故로希望區域을申込하시면年賦上販定數及特定價格詳細히回答하겟습니다代理店希望者는

京城府 萬稔商會代理店係로

東京·大阪 國產パインミシン株式會社

全鮮總代理

京城府南大門通一丁目九九 (市電黃金町入口下車向側)

發賣元 萬稔商會京城支店

本社 東京市中野區 支社 東京市丸ノ內郵船ビル 大阪支社 大阪市北區絹笠町大江ビル 各地支社 橫濱、神戶、京都、靑森、甲府 其他

胃腸을强케하는 頭腦榮養劑

はれやか

하레야가

獨逸原名、ハイテル

只今五十錢以上의 空函으로

團成社及喜樂館에

無料招待中

只今이 第一만흔時季! 危險한時季!

頭痛과 眩氣症

副作用잇는 頭痛鎭靜藥과 頭腦榮養劑는 어떠케달은가

頭痛과眩氣는 只今이 第一만흔 時季인것은 말할必要도업스나 元來頭痛眩氣쯤을 一時的으로 緩和하고 抑壓할程度이면 困難할問題가 안이다 例컨대 腦血管을 藥物로 擴張한다던가 腦神經을 一時麻痺식히면 그만이다。

【이것】 이 只今까지市販에서貴重하게 녁이든 所謂頭痛鎭靜劑엿습니다。이것은 短期間의 一時的抑制에는 조흘지몰으나 藥質의 關係로 胃腸을헐게할 危險한 副作用이 猛烈함으로 거듭거듭注意하여드립니다。元來 頭痛眩氣를 비롯하야 여러가지 腦症狀은 腦細胞의 主要成分인 燐化合物、카르슘의 不足及胃腸障害에 基因한 體內毒素의 影響이라는 두가지 큰 【原因】에 由發되는것이다、그런대 只今까지의 頭痛藥(所謂鎭靜劑)는 이原因을 조금지라도 分別하지안코 單只腦血管을 瞬間的으로 擴大식히고 神經을 麻痺식히여 痛症을 죽인다든지 할뿐으로 더구나 連服한즉 頭腦과 相關關係가 만흔 胃腸을 아조痲痺식히고만다。

그러치안드라도 一年中에서 第一胃腸을傷하기 쉬운酷暑인 此時 머리의 病狀에 큰 効果를期待할수업고 胃腸에危險한 副作用이 잇슴이 明瞭한 頭痛劑를 도 계속하야 쓰고십흔 氣分이나게 되다。

그것도 頭痛病源療法的의補給과 胃腸强化의 綜合効果잇는「하레야가」(はれやか)가 發明되지못한 時代이면 할수업스나 現在는 발서 鎭靜劑 時代는 안이다。

×

「하레야가」(はれやか)는 胃腸을 튼튼케하여주는 作用을 만히가지고잇는 珍奇한 綜合成劑로서 代表的인 것이다。이것을 常用하면 腦細胞가 潑剌하여저서 疲勞를 回復케하고 漸次頭腦의 機能이 好轉되야진다

一時的으로 눌느는데는 조금 便利하나 連服한즉 副作用이 무서운 單一頭痛劑로부터 痛症의 頓挫에도 빨이듯고 連服하면 頭腦를 榮養的으로 潤澤케하는 原因的明腦療法에……藥學進步로 結果된「하레야가」(はれやか)의 常用은 吾等 現代人이 이저서는 안되는 일이라고 生覺한다。

자미잇는—— 頭痛療法의進步

【明治以前】은 頭痛과 眩氣가나면 梅實債을 발녀섯다。이것은 梅實의 酸의浸透로 極히 微力이나마 抑痛의 作用을하나 勿論 手巾동인것과가튼 療法과가다고는할수업섯다。【明治時代】이 時代에 使用된것이 頭痛膏로서 薄荷의 侵透收斂性의應用으로 梅實債보다는 効果는 優越함으로 相當히 팔엿다。또頭痛은便秘의所爲라고함으로 下劑가 流行된것도 이時代엿스나 如何間効果가느진것이 缺點이엿다。【大正時代】때부터 盛히 使用케된것이 痛症을 一時的으로 抑制식히는 鎭靜劑、所謂 頭痛 鎭痛抑止藥이다。이것은 神經을 一時麻痺劑主配品으로 直席에는 分明하여지나、効果가 永續되지안흘뿐안이라 頭痛과 相關的인 胃腸을 麻痺식히는副作用이 一般에알여지고 一方으로 胃腸도 强化식히면서 腦髓를健康으로引導하는 合理的인 頭腦榮養劑「하레야가」「はれやか」가 發明되야、그러듯이 頭痛藥 萬能時代는 가바렷다

【昭和時代】그런대 以上여러가지 頭痛療法의 變遷을回顧하야 깁히 生覺킨것은 但只痛症과 不快를 함부로 原因도 生覺안하고 抑制하는 療法은 結局成立안된다는것이다 頭痛 眩氣 神經衰弱 히스테리——는 임의燐、카루슘이란 腦養素의 缺乏이 原因으로의 重大한 病理에 基因한有機性燐合物 카루숨等을 腦에 直接補給하면서 胃腸防害도 恢復케하는 綜合効果가 豊富한것이 獨逸原藥을 主體로하야우리研究所製作의頭腦榮養療法時代를 齎來한昭和現代의 進步的頭腦藥「하레야가」(はれやか)가 잇다。

二十錢(粉末)新發賣

藥價低廉
三十錢　五十錢
一圓　二圓
三圓　五圓
各地藥店데파-트에잇슴

主治効能
頭痛、偏頭痛、眩氣、
不眠症、宿醉、神經衰弱、
히스테리、船車멀미、疲勞回復、
胃腸障害에基因된頭痛

試用藥說明書
試用藥說明書希望하신분은이廣告掲載紙를左記販賣元에送付하시라

販賣元
東京銀座西一ノ五
日獨醫化學研究所
振替東京二〇〇四三番　電話京橋(56)八四一番·二五〇番

近年世界金移動 (三)

通貨安定이緊要

오늘의傾向으로는 各主要地의資金은 매우 潤澤하야 中央銀行의準備도 信用需要에 對하야 매우 大함으로 通貨를安定하야도 何等 金融의 梗塞을 招致하는일은 업슬것으로 생각한다 가령 一時的金流出을 阻止하기爲하야 中央銀行金利의引上이 必要케되드래도 이런金利引上은 通貨安定에 伴하야 반드시 생길外國貿易의 恢復과 就業率의 增大를 阻止하는것은 될수업고 主要地의 資金이 潤澤함으로 外國貿易의 膨脹도 擴充케될것이다 그래서이外國貿易의 擴張에對한 唯一의原因 即 通貨의不安定만으로 阻害되는것이다 그밧게 問題는中央銀行金利가아니라 長期金利이며 現在 主要金融中心地에서는 資金過剩임을 不拘하고 長期金利는 普通金利에 危險프레미엄이 附加된 때문으로 매우 놉다 그런데 만약通貨가 安定되면이프레미엄은 自然消滅하고 長期金利의低下를 促케될것이다 現在에는 安全한長期投資證券만 잇스면 供給은 需要할 展望이 顯著히 稀望하는것이다

×

다음에 오늘 主張되는 通貨安定反對論을 보자 現在歐洲와 米國全土에서 行하고잇는 關稅障壁과 配定制度가貿易의發展을 阻害하는以上 通貨安定을 하여도 무슨 利益이 잇느냐는 反對論이 잇다 自由貿易과 國際分業되지안는 通貨安定은 何等效果가 업다고 한다 그러나 나는 贊成치안는 國際貿易上에 諸障害를 그대로 直히라는 議論에는 反對한다 反對로 通貨安定의 第一效果는 自由貿易의 恢復을 만히 돕는것이라고 생각한다 特히 配定制度의廢止는 通貨安定과 相伴할것으로 생각한다 그러나 이것에는 두가지의 重要한事實을 念頭에 두어야될것이다

×

첫재로 配定과 輸入禁止와가튼 不愉快한 制度가 現在의 通貨混亂을 惹起한것이 아니라 反對로 通貨混亂의 結果이라는것이다 大體二三年까닭으로 墺地利, 匈牙利, 獨逸等 諸國等의 中歐諸國이 物價交換의 制限을 맨든것은 이것은 그通貨가 低落하야 外國資本의 逃避로因한것이다 各國에서 貿易上의 制限을 設定하도록·된原因은 以上의諸國이 外國資本과 財產의 輸出禁止를 한所以이다 即 그結果 獨逸와 佛國은 外國人이 法을 獲得하라고 가령販價라도 그生産品을 팔라고 함으로 配定制度를 베픈것이다이와가티 現在制限된 外國貿易制度도 亦是通貨下低가 直接原因한것이며 歐洲大戰以來行한保護主義와 國家主義는 매우有力한것이엇다各國의通貨가 一九二九年으로부터 一九三〇年까지 安定하면 外國貿易이 漸次發展할을 阻害치못하엿다 一九三一年의通貨混亂이 必然的으로 配定制度이라는 惡習을 일어케하엿다

×

둘재로 通貨가 安定치안코는 이關稅制度의改善은 不可能이라고한다 方法으로서는 通貨安定과 關稅改正과同時에 하여도 좃코或은 短期間에前後하야하는것도좃타 그러나 關稅改定을 하는때부터 그 關係國이 만대로 通貨를切下하야새로운商業上의利益을 보아도 相殺이어다고하면 關稅協定과 貿易協定이 될수업는것이 아니냐 通貨安定이 保證되지못함으로 現在와 가튼以業恐慌에 佛國人口의 大部分을 占하는農民에 關稅低下를 同意케하라고 하엿스나 이것은 不可能이엇다 最後로 關係國이 自由로 安定點을 變更할수잇는 一時的安定으로는 現在 모든新規活動을 阻止할는不安이 아즉도 繼續케될것으로 期待되엿든것이 안될것을 忘却하여서는안된다 一時的安定, 所謂事實上의 安定은 公式的인것으로 할때 經濟市勢를 根本的으로 不確定하야 緊要하다

×

過去十年推移를 觀察하면 생각할수록 國際貿易과 國際經濟의 障害로된 根本原因은 通貨의 不安定이엇다고 밋게된다 勿論 이곳에는 經濟的國家主義가 큰一原因이다 그러나 以上과가티 一九二六年으로부터 一九三一年까지의 景氣恢復의 進行을 妨害치안햇다 一九三一年以來 생긴 激甚한 恐慌은 主로 이期間에 爲政者가 取한 어리석은 通貨政策이다. 만약 戰前과가튼 健全한 通貨政策으로 도라가고 明白히 比較的高價인 物價水準을 信用에 依하야 人爲的으로 維持하고 가튼일이 업섯든면 金物價는 아즉도업마큼 低落이 繼續되엿슬것이나 그러라고 最近과가티 猛烈한것은안이며또恐慌과가티長期間의 調節이 必要치 안헛會것이다 現在는 一八九五年以下의 物價水準이 잇슴으로 主要國은 外國 貿易을 恢復키爲하야 또 十九世紀와가튼 通貨安定을 보게하라고 必要한通貨安定을 할수잇다는 信念은 이곳에 理由가잇다 그러나 政治家는 經濟界의 實情에 盲目으로 通貨安定이 何故失敗한다 通貨를 不安케하는 金死守는 外國貿易의 發達을 妨害한다 그러기에 模部分에서 原料生産者 工業者가 生活水準을 低下케하고 國民의所得을 줄인때문에 政治不安을 激化하엿다 이와가튼 論理로 全世界를 通하야 失業의 增殖은 必然的으로 이것에는 英國도 勿論例外가 될수업다 (終)

▲註=이論說한論文은 몬때리에 大學敎授또는 佛國銀行副總裁이엇든 살루, 리쓰트氏의 執筆로 同氏는 佛國의 가장 權威잇는 一流經濟學者의한사람이며 이 論文은 로이조銀行月報 七月號에 실린것이다.

米移出增加裏面 代用食需要激增

雜穀을二千八百萬圓輸移入 麥類는勿驚五十五倍

平年作임에도 不拘코激增된 朝鮮米移出의 裏面은 어떠한가? 代用食物의 移入增加傾向을 오래前부터 推定해왓스나 具體的 數字가업더니 이번 總督府에서 調査한바에 依하면 雜穀輸移入貿易에잇서서 如左히 今年七月末 累計에잇서서 前年에 比十一倍의 入增인輸移入額二千七百八十八萬九千圓으로 約二千八百萬圓의 大輸移入을 본것이 判明되엇는바 그詳細는 如左하다.

◇移入雜穀

		數量(百斤)	價格(圓)
麥類	今年	七五三、四一三	五、一七七、〇三九
	前年	一三、〇五二	七六、七八五
粟	今年	六一、一七三	五四六、七〇八
	前年	一、〇二九	五、一四六
小麥粉	今年	二七〇、一六五	二、六六三、七三四
	前年	七、四四三	五〇、七八一

◇輸入雜穀

		數量(百斤)	價格(圓)
粟	今年	二、七八三、〇九二	一二、〇六九、八〇四
	前年	四五七、三二四	二、三五四、七五八
黍	今年	一〇〇、二二四	七六二、三四三
	前年	五〇、二四〇	二四八、三九二
蜀黍	今年	六七、六八七	五〇三、八四一
	前年	四六、〇〇八	二三八、八一五

即 數量에잇서 粟의 輸入은 滿洲不作으로 少減인 外는 各品이 모다 激增되어 就中 麥類移入과 如함은 前年에 比하면 五十五倍의 激增을 示하얏고 價格은 一段高唱이엇다。

政府所有朝鮮米 現地拂下陳情?

糧米不足으로 穀聯에서

朝鮮穀物協會聯合會에서는 最近의 朝鮮內米穀需給事情으로보아 朝鮮內의 政府所有 朝鮮米의現地拂下를 陳情할 模様인데 理由는 如左하다.

一、朝鮮內의 在米高는 豫想以上으로 極度의 糧米不足이다

二、日本內地移出 朝鮮米가減한것

三、日本內地에서 拂下한 朝鮮米가 朝鮮에 多量으로移入되는것

等인데 急速한實現은 좀困難되리라한다

米의調査費

生產、在高、移動等 財務局查定通過

農林局은 米穀統制의 重要資料로서 明年度부터 朝鮮米의 現在高 移動狀況 生産高의 三調査를 實施키로決하고 豫算要求中이든바 財務局의 查定을 通過하얏는데 要求額은 二十四萬圓으로 現在高移動 狀況調査는 每月 生産高調査는 播種狀況移植狀況 生育狀況 豫想二回 實收高에分하야 精密한 調査를行할것으로 實收調査에는 從來調査에서는 行치안햇던 坪刈도實施할터이라한다 調查指導部는 總督府에 技師一名 技手各道에指導技術官若干名, 調査員은 地方有力者를 囑託하고 一面十名을配置할 豫定으로 調査人員은 二萬名을 突破할豫定이라한다

商品券發行高=總督府調查=今年六月中의 商品券發行高(一千圓以上)는 發行四萬三千百八十二圓 引換五萬六千九百九十六圓, 月末殘高十四萬八百四十五圓으로 前月末에比하야 一萬三千八百十圓 一割의 減이나 前年同期에比하면 二萬六千五百圓 二割三分의 增이다

朝郵增資斷行?

朝郵森社長은 十七日 遞信局과 折衝한後 十八日夜發 渡東하야 郵船會社과 重大協議를 行케되엇는데 朝鮮米輸送問題에 對한 態度決定과 同時에 이와關聯이잇는 同社의 增資問題가 急轉直下로 實現되리라고보인다한다

穀聯과 輸送問題

形勢를靜觀

穀物協會聯合會에서는 朝鮮米輸送問題에 關하야 前般 實際幹事長이 總督府 關係各局과 折衝한結果 農林, 殖産, 遞信三局協議로 總督府의 態度方針을決定키로되엇슴으로 右 總督府態

普通金錢信託 거의飽和點?

當分現狀推移

朝鮮信託의 八月十日現在 總信託高는 五千二百三十九萬三千圓으로 그內容은 不動產信託 一千四百四十三萬一千圓 普通金錢信託三千四百三十萬六千圓 其他十六萬八千圓인데 上半期末(同社決算은 五月末)에比하야 四百五十八萬 九千圓의 增加를示하고 總額은 五千萬圓을 突破키에至하얏다 下期에 入한後의 增加는 主로 不動產信託과 特定金錢信託으로서 普通金錢信託은 거의增加되지안햇다。이普通金錢信託의 增加率이 停頓한것은 金錢信託이 거의 飽和點에

朝鮮에取入한 預金部融資

◇…三億四千萬圓

昭和十年三月末現在 大藏省預金部資金의 朝鮮內取入額合計는 三億四千萬圓의 巨額에 達하는데 그內容은如左하다

(單位千圓)

朝鮮總督府 一三二、〇〇〇 ▲各道分 四八、〇〇〇 ▲朝銀 八、〇〇〇 ▲朝鮮殖産銀行 一二一、〇〇〇 ▲東洋拓殖 三九、〇〇〇

開發途上에잇는 朝鮮의 特殊事情으로 各外地와 地方에 比하야 融資額이 만어진다한다

糸價暴騰된이때 夏秋蠶值基如何

◇…廿六日協定會議를注視 大體廿七掛內外說

十年度 夏秋繭値基 協定會議는 來 八月二十六日 午前十時부터 總督府 第二會議室에서 開催하야 製絲協會와 各道蠶業主任官이 合同하야 問題의 値基協定을 行할터인데 絲價가 好調인마큼 生産費는 格別히 問題가안될 形勢이나 原料繭不足問題를 中心으로 相當한 紛議를 惹起할 모양이며 夏秋繭値基는 大體 二十七掛前後로 보인다한다。

朝鮮蠶糸業 懇談會開催

産繭百萬石計畫은 既報와가티 財政難으로 再檢討의 機에 直面한 他方 斯業統制의 典型인 繭共販制에도 諸問題가잇는 一方 繭絲의 製絲業令施行을 보는等 蠶絲業界는 多事多端함으로 此際 根本的對策을 樹立할 必要가잇다하야 總督府農政課에서는 來二十六日의 夏秋繭値基協定會議를 機로하야 繼續하야 二十七日 總督府第二會議室에서 朝鮮蠶絲業懇談會를 開催키로 決定하얏다 右 會議에는 各道蠶業主任官 總督府農林局關係는 勿論 民間蠶業關係 四國蠶 朝鮮製絲協會 朝鮮蠶種組合 朝鮮蠶種組合中央會 同桑苗組合聯合會로부터도 各幹部가 列席하야 朝鮮蠶糸業의 現在及 將來에 對한 重要問題의

中旬貿易出超

一千二百萬圓

【電通東京電話】大藏省發表=八月中旬 對外貿易槪算은 如左하다(單位千圓)

輸出	六四、五〇三
輸入	五一、九〇四
合計	一一六、四〇七
出超	一二、五九九
一月以降 入超累計	一六八、五七二

戰爭念慮로 倫敦株式惡化

【電通倫敦十九日發】에디오피아 紛爭을 解決키 爲한 巴里三國會議가 決裂되어 이른 英國代表 即時歸國의 報로 倫敦財界의 戰爭念慮을 急激히 增大케하야 倫敦株式取引所는 十九日午後 戰爭關係株를 除하고 一齊히 惡化하야 二分半利 英國政府公債는 一磅低인 八十四磅四分의三으로 되엇고 이外에 印度債는 特히不良하야 孟買側의로 一乃至 三磅의 墜落을 示하얏다. 右는 銀取引의 餘波及 아푸카리스탄의 不安에 基하야 戰爭勃發을 憂慮한때문이오 銀山株도 同樣의 原因으로 暴落되엇다.

株式 東新飜然 暴騰

商況 (二十日)

前場暴騰 今朝 人氣는 【米弗】四十三弗八分三으로 低落 昨二十九弗四十四仙으로 低落되어 諸株一齊暴騰되어 東京高의 뒤를이어 東新은 百四十圓을突破하고 百四十圓九十錢 大新八十六圓七十錢에 好勢이다가 昨後引에 比하야 東新一圓十錢高인 百四十圓四十錢 大新一圓七十錢高인 八十六圓七十錢 日産不變인 七十五圓八十錢에 各大引되고 朝新二十五圓七十錢 日鐵新二十六圓五十錢 鋼管百三圓 拓新十一圓二十錢 滿鐵六十圓二十錢 潘繊新二十五圓九十錢이엇다

▲東新 [illegible]

▲日産 [illegible]

後場續强 中旬貿易 一千二百餘萬圓의 大出超好感도 잇서 東新百四十圓九十錢, 日産七十六圓十錢 大新八十七圓二十錢, 朝新 二十五圓七十錢에 强高寄後 堅强이엇다

東新百四十圓

日産伸悩保合

米國의景氣를 受한 生絲의猛騰과 人絹에對한 蘇聯의注文이人絹株를 煽하야 前週末은 好勢이엇고 週初인昨後場은 東新이 依然 上放하더니 今前場도드되어 百四十圓門을 突破하는好勢이엇는데 日産만은 頭重保合이엇다。

이번市勢가 雜株로부터 온것을 否認할수업스나 그는主로 電力側로 큰것이엇슬뿐으로 다른것은 買方의 買退하는 態度를버서나지 못하고 그것도벌서 反落的으로 市勢의 騰勢가 꺽기는모양이다。이에 또 注意할것은 循環的으로서의株나 買한다는것은 即買人氣의 分散으로서 力의 平均化로되어 買氣가 稀薄케될른지 未知이다。東新一本이라든가 重工業一本이라든가 日産一本이라든가의市勢라면 投機性이 勃發되어 큰時勢가 나오기도하겟지만 이것저것할것업시 산다는것은 市勢의 所謂熱狂的時勢는 바랄수업지안을가?또한 떠러진때떠러진理由가相當히잇섯서 過落된것도事實이나 그때러진 理由라는것이 어느程度까지 殘存되엇고 解消되지안흔 今日에잇서 訂正市勢는 어데까지던지 訂正市勢에 止할것으로보이는 穩健할가한다

壽命은疑問符

東新의市勢는 果然어떠할것이냐?結論에잇서서는 骨牌이다。노름조하하는사람은 骨牌짝을 버리지못하나 노름을조아하지 안는사람에게는 아모所用이업다 떨어서保險會社나 『關係를조아하는 資產家』는 敬而遠之하는터이오 地場이東新을弄하는터인데 地場이疲弊한今日 市勢에 興味가업섯다도當然하다 地場이 배가 묵러지도록 부르고 東新熱의 濃厚인 地方農村의 小商工業者가 潤澤케되는 機前에는 東新에熱이 생길수업슬것이라고보는사람이잇섯다。떨어서 所謂 『구로도』의 人氣는이市勢를百四十圓 소리를 듯고도 本格的上市勢로 보지안코 『시로도』로 虎視眈眈하며 『시로도』도 산다 나 하면 오래동안의 下市勢에 漫

市場六感

株 東新도 畢竟百四十圓소리가 낫다 ▲今前場 東京短期는 百四十一圓十錢의 高價가잇섯다▲이로서 六月十九日의 最低價百三十一圓七十錢에서 꼭두달만에 十圓채못되게 反撥되엇음▲말하자면 지곳지곳한保合이란가 이保合이 上放되엇스니▲强氣는말하되 이번에야말로 를넘엇는 가을市勢의 序幕이로다▲東新도 좀되진感이 잇지만 大正十四年과가티 東株부터 買케되어 東新도熱을내게될것이다 ▲生糸高로 六千萬圓의 利가 생기엇스니 株를 사지안코 백이겟느냐? ▲雜株로부터 探算的으로 買한市勢이니 本格的의 上市勢라고 豪語하는 一方 ▲弱氣는 말하되 이러라고 내세울것이업시 無材料로올느는 市勢이면恬이나고 方向을 轉換하여야겟지만 ▲生絲高로 因한것이니 生絲가 올를만치 올느면 株高도 停止 될것이오▲生絲高로 動機된 株高가 一般商品界와아울러 秋景氣가나올것으로 꼭밋기가 果然일는지안흘지?注目할만하며 ▲最後의 大底入이 남어잇다고보는모양인바 果如何

米 今回 政府米 四十萬石拂下는 그 成績이 良好하야 통이허 强材化▲勿論 在米의 枯渴로 前途供給悲觀을하는 此際인마큼 그成績이良好할것은 旣定事實 ▲그러고 拂下米는 昭和八年産米임으로 渡米에 供할 品格을 喪失하엿스니 더욱 期界에는 影響이毫無▲그래서今朝東阪兩地의 高價를 示한모양이니 아즉도 買餘地가 잇군▲日本內地의 天候는好順을 보는데 市勢는反히高價를示하니 大體在米의事情이그얼마나 枯渴되것을 可知▲그런데 압호로 三大厄日의 天候如何가가장 注目處인즉 米作은 이로부터 豊凶을 判斷하게될모양▲今日의 現象으로는 겨우 平年作이 될락말락한 狀態이니 萬一天候가 稍히 不良하는때는 凶作이可畏▲當中賣方의 本營인 黛店에서는 二萬五千石을 群山,大邱兩地로부터 整備하엿다는 消息을傳한다 果然 事實?▲萬一事實이라 하면 當中의 最後一戰은 賣方의勝利일것을 可知

買上成績良好

反히强材化?

政府의 第五次 四十萬石拂下는 小量인마큼 그다지 弱材視하지안흔바로서 結局 買上決定의 發表에 依하면 ▲東京八八、四二七石六斗▲大阪六七、二七〇石八斗 ▲神戸六七、四九七石六斗▲門司六〇、〇〇〇石▲名古屋八〇、〇〇〇石▲小樽一〇、〇〇〇石▲熊本一〇、〇〇〇石▲合計 三〇〇、一九六石으로 그成績이 자못 良好하야 反히 强材化하는 關이 잇다 勿論 拂下米는 昭和八年産米로 渡米에 供할 品格이 못되고 兼하야 供給不足의 嫌이 업지 아니하만

今日財界 (二十日)

◆米 [illegible]

◆株 [illegible]

◆商品 [illegible]

◆金 [illegible]

期米 漸進步調

前場突高 昨後場 阪地三十圓二十七錢止와 共히 二十八圓四十六錢에 場浮止한 當市場은 今朝에 入하야 阪地初付三十圓三十二錢인 五丁高를 據하고 二十八圓四十七錢인 一丁高로 場을始한後 東阪兩地가 今回 買上成績의 良好를 材料로한 買氣가 旺盛하야 結局 東京은 二十一錢 大阪은 四十錢에 止場함을 伴하야 六十四錢으로六十錢에 頑强히 場을止하엿다

後場續高 後場은 二十八圓六十五錢에 四丁高로始場後三節七十二錢에 올느고 四節六十六錢 五節六十九錢으로 別撥가티止場하다

實物市場取引

寶賣高 二百二十枚

▲帝國火藥 [illegible] ▲東邦電力 [illegible] ▲滿洲세멘트 [illegible]

趙俊鎬米豆取引店 仁川海岸町三ノ 電話長九一六 六九三 一一六五

挽近氣象考察

當分颱風은업다

今年의 米作은 目前의 現象으로 보아서 될락말락한 狀態로 樂觀을 목하지못한다 果然 압호로 三大厄日의 經過가 마치 何如할지 未界의 人心은 時日이 갈사록 天候의 如何를 警戒하는中인데 仁川觀測所紹技手의 氣象에對한 非公式座談에 依하면 左記와갓다。

今月初부터 十日까지 勢力이 强한 高氣壓이 『오호츠크』海에 蟠居하야 그勢力이 南東方으로 擴張되엿스므로 北海道를 中心으로 北陸地方을 거처 關東地方에 까지 寒波가 擁襲하야 北海道의 氣溫이 에 五度乃至 八度 其他는三四度의 平年以下의 低溫을보이어 稻作의 發達이 잇섯다 十日以後에는 그高氣壓이 漸次 南方으로 移動하야 北海道에서 關東地方까지의 低溫이 적이 緩和되어 昨今의 氣溫은 平年 或은 一二度의 高溫을 보이고잇다 그러나 寒波는 西藏하야 關西以西九州로거처 朝鮮南部에 傳播되어에 매우 憂慮되든 稻作發育 二三度의 低溫으로 그러나 一方 上記高氣壓의 勢力이 漸漸 衰退되어 昨今에는 日本南洋海上에 低氣壓이 發生하야 [illegible]

朝取期米取組內容

◇賣方 ◇買方

當限 中限 先限 [illegible]

賣方 東京側、中東側、增田屋側 買方 神戸側、株式側、地方側

【大阪電話】**堂島前場引締** 今朝大阪天候良好이나마 沖繩沖颱風念慮와 拂下人氣良好 [illegible]

各地正米

京城小堅 定期의 漸高를 受하고 氣配十錢引締인 九仁三等三十圓七十錢 四等三十圓五十錢 一等白米三十二圓五十錢

仁川强堅 賣方彷徨으로 引締되야 市場은 閑散이나 拂下成績良好와 當地精算期近의 强調로 氣配十錢高의 强堅을 示한 九仁三等三十圓七十錢 四等三十圓 五十錢 一等白米十二圓九十五錢

釜山不味 倉入物이 千五百叭程度로 買物로入하얏스나 依然高張하야 容易히 떠러지지안코 一般賣物側은 拂下落札米移入待의 모양으로 僅히 七二叭의 取引이 成立되엇을뿐이오 市場休商狀態인 角ㇷ三等三十圓七十錢 四等三十圓三十錢 一等白米十二圓九十四錢

大邱强含 定期의 堅調와 與物薄으로 依然小堅을 示하야 角ㇷ三等二十九圓八十錢 四等二十九圓五十錢 一等白米十二圓二十五錢

群山小弱 依然與物薄의市場이나 買行은一息狀態이오 拂下米의 逆移入을豫想코 買氣一般弱하야 氣配五錢低의 小弱商狀인 菱ㇷ三等三十圓五十五錢四等三十圓四十錢 一等白米 十三圓 六十錢

木浦釘付 在庫拂底로 依然取引은 停頓狀態이나 賣氣는 日本內地古米에 買氣가잇슬뿐인 丸ホ多際三等三十一圓 五十錢 四等三十一圓三十錢 雄町三等 三十圓 四等二十九圓八十錢 一等白米十二圓六十錢

南浦不動 品薄深刻으로 所持의 賣閣嫌로 氣配强하야 依然取引告無의市場인 丸ナ鶴尾三等三十圓三十錢 四等三十圓十錢 一等白米十二圓三十錢

金融 (二十日)

◆海外經濟◆ [illegible]

◆朝鮮銀行勢◆ [illegible]

◆日本銀行勢◆ [illegible]

◆京城手形交換高◆ [illegible]

◆東京金利◆ [illegible]

◆大阪金利◆ [illegible]

◆對外爲替◆ [illegible]

◆金買入價◆ [illegible]

米穀 (二十日)

◆京城正米◆ [illegible]

◆仁川正米◆ [illegible]

◆大阪正米標準價◆ [illegible]

◆京城雜穀◆ [illegible]

◆仁川大豆◆ [illegible]

商品 (二十日)

◆京城綿系布市勢◆ [illegible]

◆京城綿布◆ [illegible]

◆日本麥粉市勢◆ [illegible]

◆카고프期貨◆ [illegible]

◆綿油沖價◆ [illegible]

◆綿搾粕沖價◆ [illegible]

◆滿洲商況◆ [illegible]

◆大連特產市勢◆ [illegible]

株式 (二十日)

◆朝取短期◆ [illegible]

◆勘定代引日步◆ [illegible]

◆大阪長期◆ [illegible]

◆大阪短期◆ [illegible]

◆東京短期◆ [illegible]

◆東京現株◆ [illegible]

◆東東短期取組◆ [illegible]

◆朝取短期賣買高◆ [illegible]

期米 (二十日)

◆朝取期米◆ [illegible]

◆大阪期米◆ [illegible]

◆東京期米◆ [illegible]

◆大阪期米取組◆ [illegible]

◆大阪市中在米高◆ [illegible]

◆朝鮮內各地期米◆ [illegible]

◆朝取期米賣買高◆ [illegible]

商品 (二十日)

◆大阪綿系◆ [illegible]

◆大阪棉花◆ [illegible]

◆各地人絹◆ [illegible]

◆横濱生糸◆ [illegible]

◆大阪砂糖◆ [illegible]

◆海外砂糖◆ [illegible]

◆日本各地期米◆ [illegible]